

「世田谷区子ども・子育て支援事業計画」ニーズ調査

ご記入にあたってのお願い

- 1 . 調査票は、あて名のお子さんの保護者の方がご記入ください。
- 2 . 回答は、あてはまる番号に○をつけるか、数字をご記入ください。
- 3 . ご記入は、黒のボールペンや鉛筆でお願いします。
- 4 . 該当する質問には、**すべて**お答えください。
- 5 . 質問によっては、回答していただく方が限られる場合がありますので、質問文をお読みいただき、ご記入ください。
- 6 . この調査票は、ご記入のうえ **10月17日(水)までに**、同封の封筒に入れてご返送くださるようお願いいたします（差出人名は無記名で結構です）。

お問合せ先

世田谷区子ども・若者部子ども育成推進課 計画担当

世田谷区世田谷 4 - 21 - 27

電話：03 - 5432 - 2528

FAX：03 - 5432 - 3016

はじめに封筒のあて名のお子さんご家族の状況についてお伺いします

問1 あて名のお子さんの生年月をお伺いします。 (N=3,123)

平成 年 月 生まれ 平均 2.6 歳

問2 あて名のお子さんを含め、お子さんは何人いらっしゃいますか。2人以上いらっしゃる場合、末子の生年月をご記入下さい。 (N=3,123)

お子さんの人数 人 末子の生年月 平成 年 月 生まれ
平均 1.8 人 末子平均 2.1 歳

問3 あなたは現在どちらにお住まいですか。町丁目でお答えください。
(記入例：池尻1丁目、北沢2丁目、駒沢3丁目など) (N=3,123)

丁目

問4 あて名のお子さんの父、母、祖父母の同居・近居(概ね30分以内程度に行き来できる範囲)の状況についてお伺いします。続柄はあて名のお子さんから見た関係です。あてはまる答えの番号すべてにをつけてください。 (N=3,123)

1. 父母同居	91.0%	6. 祖父母同居	5.5%
2. 父同居(ひとり親家庭)	0.1%	7. 祖父母近居	22.0%
3. 母同居(ひとり親家庭)	1.4%	8. その他	2.8%
4. 父同居(母の単身赴任)	0.0%	[具体的に:]	
5. 母同居(父の単身赴任)	2.0%	無回答	2.3%

問5 あて名のお子さんの子育てを主に行っている方はどなたですか。あてはまる答えの番号1つにをつけてください。続柄はあて名のお子さんから見た関係です。 (N=3,123)

1. もっぱら母親が行う	35.1%	5. もっぱら父親が行う	0.1%
2. 主に母親が行うが父親も行う	50.3%	6. その他[具体的に:]	0.7%
3. 母親も父親も同じように行う	12.9%	無回答	0.5%
4. 主に父親が行うが母親も行う	0.4%		

問6 日常的あるいは緊急時等に、お子さんをみてもらえる親族、友人・知人はいますか。それぞれについて、あてはまる答えの番号すべてにをつけてください。 (N=3,123)

1. 日常的に祖父母等の親族にみてもらえる	16.7%
2. 日常的に子どもをみてもらえる友人・知人がいる	2.7%
3. 緊急時もしくは用事の際には祖父母等の親族にみてもらえる	57.7%
4. 緊急時もしくは用事の際には子どもをみてもらえる友人・知人がいる	20.8%
5. いずれもない	20.3%
無回答	0.3%

あて名のお子さんの、ご両親（父母）の就労状況についてお伺いします

問 7 現在の就労状況を（自営業、家族従事者含む）お伺いします。あてはまる答えの番号1つにをつけてください。併せて、〔 〕に数字の記入をお願いします。

短時間勤務制度を利用されている方は、制度取得前の勤務時間でお答えください。

（1）父親の就労状況はいかがですか 【母子家庭の場合は記載不要】 (n=3,078)

1. フルタイム（週5日、1日8時間程度の就労）で仕事をしている （産休・育休・介護休業中は含まない） 1週あたり〔 〕時間 平均 49.4 時間 平均的に家を出る時間は何時ごろですか 〔 〕時〔 〕分ごろ 平均帰宅時間は何時ごろですか 〔 〕時〔 〕分ごろ	24 時間表記でお書きください。 自宅で仕事をされている方は仕事の開始時間と終了時間をご記入ください。	97.3%										
2. フルタイムで仕事をしているが、現在産休・育休・介護休業中である		0.2%										
3. フルタイム以外（パートタイム等）で仕事をしている 1週あたり〔 〕日、1日あたり〔 〕時間 平均 4.4 日、6.8 時間 1日あたりの往復通勤時間はどのくらいですか 〔 〕時間〔 〕分間程度 自宅で仕事をされている方は0時間0分と記入ください。 平均 62.1 分 フルタイムへの転職希望はありますか。あてはまる番号1つにをつけてください。(n=34)		1.1%										
<table border="1"> <tr> <td>1. フルタイムへの転職希望があり、実現できる見込みがある</td> <td>2.9%</td> </tr> <tr> <td>2. フルタイムへの転職希望はあるが、実現できる見込みはない</td> <td>11.8%</td> </tr> <tr> <td>3. フルタイム以外での就労を続けることを希望</td> <td>41.2%</td> </tr> <tr> <td>4. フルタイム以外での就労をやめて子育てや家事に専念したい</td> <td>2.9%</td> </tr> <tr> <td>無回答</td> <td>41.2%</td> </tr> </table>			1. フルタイムへの転職希望があり、実現できる見込みがある	2.9%	2. フルタイムへの転職希望はあるが、実現できる見込みはない	11.8%	3. フルタイム以外での就労を続けることを希望	41.2%	4. フルタイム以外での就労をやめて子育てや家事に専念したい	2.9%	無回答	41.2%
1. フルタイムへの転職希望があり、実現できる見込みがある	2.9%											
2. フルタイムへの転職希望はあるが、実現できる見込みはない	11.8%											
3. フルタイム以外での就労を続けることを希望	41.2%											
4. フルタイム以外での就労をやめて子育てや家事に専念したい	2.9%											
無回答	41.2%											
4. 以前は仕事をしていましたが、現在は仕事をしていない		0.8%										
5. これまでに仕事をしたことがない 無回答		0.0% 0.6%										

（2）母親の就労状況はいかがですか 【父子家庭の場合は記載不要】 (n=3,120)

1. フルタイム（週5日、1日8時間程度の就労）で仕事をしている （産休・育休・介護休業中は含まない） 1週あたり〔 〕時間 平均 39.8 時間 平均的に家を出る時間は何時ごろですか 〔 〕時〔 〕分ごろ 平均帰宅時間は何時ごろですか 〔 〕時〔 〕分ごろ	24 時間表記でお書きください。 自宅で仕事をされている方は仕事の開始時間と終了時間をご記入ください。	37.1%										
2. フルタイムで仕事をしているが、現在産休・育休・介護休業中である		9.8%										
3. フルタイム以外（パートタイム等）で仕事をしている 1週あたり〔 〕日、1日あたり〔 〕時間 平均 3.5 日、5.2 時間 1日あたりの往復通勤時間はどのくらいですか 〔 〕時間〔 〕分間程度 自宅で仕事をされている方は0時間0分と記入ください。 平均 44.0 分 フルタイムへの転職希望はありますか。あてはまる番号1つにをつけてください。(n=451)		14.5%										
<table border="1"> <tr> <td>1. フルタイムへの転職希望があり、実現できる見込みがある</td> <td>9.1%</td> </tr> <tr> <td>2. フルタイムへの転職希望はあるが、実現できる見込みはない</td> <td>26.2%</td> </tr> <tr> <td>3. フルタイム以外での就労を続けることを希望</td> <td>45.6%</td> </tr> <tr> <td>4. フルタイム以外での就労をやめて子育てや家事に専念したい</td> <td>2.2%</td> </tr> <tr> <td>無回答</td> <td>16.9%</td> </tr> </table>			1. フルタイムへの転職希望があり、実現できる見込みがある	9.1%	2. フルタイムへの転職希望はあるが、実現できる見込みはない	26.2%	3. フルタイム以外での就労を続けることを希望	45.6%	4. フルタイム以外での就労をやめて子育てや家事に専念したい	2.2%	無回答	16.9%
1. フルタイムへの転職希望があり、実現できる見込みがある	9.1%											
2. フルタイムへの転職希望はあるが、実現できる見込みはない	26.2%											
3. フルタイム以外での就労を続けることを希望	45.6%											
4. フルタイム以外での就労をやめて子育てや家事に専念したい	2.2%											
無回答	16.9%											
4. 以前は仕事をしていましたが、現在は仕事をしていない		36.4%										
5. これまでに仕事をしたことがない 無回答		1.1% 1.1%										

問7-1 問7-1以降は子育て中の母親の就労についてお伺いします。(父子家庭の場合は記載不要です)問7(2)母親の就労状況で「4.以前は仕事をしていましたが、現在は仕事をしていない」、「5.これまでに仕事をしたことがない」を選ばれた方にお伺いします。今後の就労希望はありますか。あてはまる番号1つに をつけ、該当する 内に数字をご記入ください。(n=1,168)

問7-2、 問7-3へ	1. 就労の予定はない 問8へ	23.2%
	2. 1年より先、一番小さい子どもが <input type="text"/> <input type="text"/> 歳になったころに就労したい	54.7%
	平均 6.2 歳	
	3. すぐにでも、もしくは1年以内に就労したい	19.4%
	希望する就労形態 (n=227)	
ア.フルタイム(1週5日程度・1日8時間程度の就労) 13.7% イ.パートタイム、アルバイト等(「ア」以外) 65.6% 1週当たり <input type="text"/> 日、1日当たり <input type="text"/> <input type="text"/> 時間 平均 3.3 日、5.0 時間 無回答 20.7%		
無回答		2.7%

問7-2 問7-1で「2」、「3」を選ばれた方にお伺いします。今後就労を希望する理由について、あてはまる番号すべてに をつけてください。(n=865)

1. 経済的に苦しいから	26.9%	7. 自分の時間がほしいから	20.2%
2. ゆとりのある生活を望むから	58.8%	8. 子どもの手が離れるなど、時間に余裕ができるため	49.0%
3. 経済的に自立していたいから	30.4%	9. その他	3.9%
4. 自己実現のため	22.1%	[具体的に:]	
5. 社会との関わりを持続したいから	49.6%	無回答	1.2%
6. 子どもから少し離れたいから	9.9%		

問7-3 問7-1で「2」、「3」を選ばれた方にお伺いします。就労希望があっても、現在働いていない理由について、もっとも近い答えの番号1つに をつけてください。(n=865)

1. 子どもが小さい間は、働かずにいたい	41.3%
2. 希望する教育・保育事業 が利用できない	13.5%
3. 勤務時間や勤務地等子育てしながら働くことのできる適当な仕事がない	19.5%
4. 自分の知識、経験を活かすことができるような希望に合う仕事がない	0.2%
5. 家族の考え方(親族の理解が得られない)等就労する環境が整っていない	1.8%
6. ボランティア、PTAなどの活動に力を入れたいから	0.1%
7. その他[具体的に:]	8.1%
無回答	15.5%

この調査において「教育・保育事業」とは、保育園、幼稚園、認定こども園等月単位で定期的に受けている事業としています。以下の設問も同様の定義です。事業の説明については、問11を参照してください。

問8 封筒のあて名のお子さんの出産の1年前から出産の1年後までの間に、母親の方は仕事をやめましたか。あてはまる答えの番号1つに をつけてください。(父子家庭の場合は記載不要です) (n=3,120)

1. 仕事をやめた 問8-1へ	19.2%
2. 仕事をやめていない(育休、転職も含む)	42.6%
3. 出産1年前にすでに働いていなかった	25.1%
無回答	13.1%

} 問9へ

問8-1 問8で「1.仕事をやめた」を選ばれた方にお伺いします。仕事をやめた理由について、あてはまる答えの番号すべてに をつけてください。(n=600)

1. 希望していた教育・保育事業が利用できなかったから	11.5%
2. 希望する教育・保育事業が確実に利用できる見込みがなかったから	17.8%
3. 利用できる教育・保育事業の保育時間が勤務時間に合わなかったから	7.8%
4. 自分の体力が持たなかったから	22.0%
5. 職場に、妊娠や出産をした人は離職するという雰囲気がある等両立を支援する雰囲気がなかったから	16.7%
6. 子どもの病気等で度々休まざるを得なかったから	4.0%
7. つわりや産後の不調等体調が思わしくなかったから	20.0%
8. 育児休業を取れそうになかったから	12.3%
9. 育児休業の制度がなかったから	18.8%
10. 短時間勤務、フレックス勤務、在宅勤務等希望する働き方を選択できなかったから	11.0%
11. 配偶者・パートナーの勤務地の問題や転勤で、仕事を続けるのが難しかったから	12.2%
12. 配偶者等家族の理解が得られなかったから	3.5%
13. 妊娠・出産を機にやめるつもりでいたから	23.8%
14. その他〔具体的に： 〕	17.7%
無回答	1.5%

育児休業制度や短時間勤務制度の利用についてお伺いします

問9 あて名のお子さんについて、父母のいずれかもしくは双方が育児休業制度を利用されましたか。母親、父親それぞれについて、あてはまる答えの番号1つに をつけてください。また、4を選ばれた方はあてはまる理由すべてを数字でご記入ください。

母親(1つに)【父子家庭の場合は記載不要】(n=3,120)	父親(1つに)【母子家庭の場合は記載不要】(n=3,078)
1. 働いていなかった 問10へ 35.6%	1. 働いていなかった 1.3%
2. 取得した(取得中である) 問9-1へ 47.6%	2. 取得した(取得中である) 7.9%
3. 取得するつもりはなかった 問10へ 5.4%	取得期間 <input type="text"/> 日間 平均 32.2日
4. 取得したかったができなかった 問10へ 8.0%	3. 取得するつもりはなかった 67.0%
取得していない理由 (下からあてはまるものすべて選んでご記入ください)	4. 取得したかったができなかった 15.3%
無回答 3.4%	取得していない理由 (下からあてはまるものすべて選んでご記入ください)
	無回答 8.5%

母親(n=250)	父親(n=472)	母親	父親
1. 職場に育児休業を取りにくい雰囲気があった		16.0%	46.2%
2. 仕事が忙しかった		14.4%	55.9%
3. (産休後に)仕事に早く復帰したかった		6.0%	0.2%
4. 仕事に戻るのが難しそうだった		12.0%	9.7%
5. 昇給・昇格などが遅れそうだった		1.6%	21.8%
6. 収入減となり、経済的に苦しくなる		12.0%	32.4%
7. 職場に育児休業の制度がなかった(就業規則の定めがなかった) (自営業主、家族従業者含む)		52.0%	30.3%
8. 雇用形態等のため、育児休業の取得要件を満たさなかった		26.8%	4.2%
9. その他〔具体的に： 〕		18.0%	14.6%
無回答		1.6%	1.1%

問9-1 問9で母親が「2.取得した(取得中である)」と回答した方にお伺いします。
 育児休業取得後、職場に復帰しましたか。あてはまる番号1つに をつけてください。
 (n=1,482)

1. 育児休業取得後、職場に復帰した	問9-3 ~ 9-5 へ	77.8%
2. 現在も育児休業中である	問9-2 へ	15.8%
3. 育児休業中に離職した	問9-5 へ	5.9%
無回答		0.5%

問9-2 問9-1で「2.現在も育児休業中である」と回答した方にお伺いします。希望する
 時期に必ずお子さんを預けられる事業があった場合、あて名のお子さんが何歳何
 月のときまで育児休業を取得しますか。おつとめ先の育児休業制度の期間内で、枠
 内に数字でご記入ください。
 (n=234)

		歳			ヶ月	問9-5へ
--	--	---	--	--	----	-------

問9-3 問9-1で「1.育児休業取得後、職場に復帰した」と回答した方にお伺いします。
 育児休業から職場に復帰したのは、年度始めの保育所入所に合わせたタイミングで
 したか。あるいはそれ以外でしたか。どちらか1つに をつけてください。
 (n=1,152)

1. 年度初めの入所に合わせたタイミングだった	74.0%	無回答	1.3%
2. それ以外だった	24.7%		

問9-4 問9-1で「1.育児休業取得後、職場に復帰した」と回答した方にお伺いします。
 育児休業からは、「実際」にお子さんが何歳何ヶ月のときに職場復帰しましたか。ま
 た、「希望」としてはお子さんが何歳何ヶ月のときまで取りたかったですか。希望に
 ついてはおつとめ先の育児休業制度の期間内で枠内に数字でご記入ください。
 (n=1,152)

		実際		歳		ヶ月		希望		歳		ヶ月
--	--	----	--	---	--	----	--	----	--	---	--	----

問9-5 問9で「2.取得した(取得中である)」と回答した方にお伺いします。おつとめ先
 に、育児のために3歳まで休暇を取得できる制度があった場合、「希望」としては
 お子さんが何歳何ヶ月の時まで取りたいまたは取りたかったですか。現在の制度では、
 教育・保育事業の入園待機通知書をもった方に限って、育児休業を延長して育児
 休業給付金を最長2年までもらうことができますが、今回は、教育・保育事業の
 入園待機を条件とせずに育児休業給付金を受け取ることができると仮定してお答
 えください。
 (n=1,482)

【育児休業給付金が2年まで出る場合】

【育児休業給付金が3年まで出る場合】

		歳		ヶ月				歳		ヶ月
--	--	---	--	----	--	--	--	---	--	----

問 10 すべての方にお伺いします。あて名のお子さんについて、父母のいずれかもしくは双方が短時間勤務制度を利用しましたか。母親、父親それぞれについて、あてはまる答えの番号1つにをつけてください。また、利用していない方はあてはまる理由すべてを数字でご記入ください。

母親(1つに)【父子家庭の場合は記載不要】(n=3,120)		父親(1つに)【母子家庭の場合は記載不要】(n=3,078)	
1. 利用した・利用している 1週あたり <input type="text"/> 時間勤務	28.7% 平均 31.6 時間	1. 利用した・利用している 1週あたり <input type="text"/> 時間勤務	0.6% 平均 31.8 時間
2. 利用するつもり	5.4%	2. 利用するつもり	1.7%
3. 利用していない	57.7%	3. 利用していない	91.5%
<div style="border: 1px solid black; padding: 5px; width: fit-content; margin: 5px auto;"> 利用していない理由 (下からあてはまるものすべてを選んでください) </div>		<div style="border: 1px solid black; padding: 5px; width: fit-content; margin: 5px auto;"> 利用していない理由 (下からあてはまるものすべてを選んでください) </div>	
無回答	8.2%	無回答	6.2%

母親 (n=1,801)

父親 (n=2,816)

母親

父親

1. 職場に短時間勤務制度がなかったため	16.8%	17.0%
2. 職場に短時間勤務制度を取りにくい雰囲気があったため	9.8%	19.2%
3. 短時間勤務にすると給与が減額されるため	11.2%	16.8%
4. 短時間勤務にすると昇給・昇格などが遅れそうのため	5.2%	12.4%
5. 制度があることを知らなかったため	5.3%	5.1%
6. 特に利用する必要がなかったため	34.1%	37.7%
7. 配偶者が育児休業制度や短時間勤務制度を利用したため	0.8%	20.2%
8. その他〔具体的に: _____〕	30.0%	9.7%
無回答	7.4%	7.1%

問 10-1 問 10 で母親または父親について「1. 利用した・利用している」、「2. 利用するつもり」と回答した方にお伺いします。

あて名のお子さんが何歳のときまで短時間勤務制度を利用した、または、利用するつもりですか。それぞれあてまる数字を枠内にご記入ください。

母親(n=1,063)	父親(n=70)
<input type="text"/> 歳まで 平均 5.1 歳	<input type="text"/> 歳まで 平均 3.1 歳

あて名のお子さんの教育・保育事業の月単位の定期的な利用についてお伺いします

問 11 現在、利用している、していないにかかわらず、あて名のお子さんの教育・保育事業として「日常的に」利用したいと考える事業について、お子さんの成長にあわせて年齢ごとに最も希望する事業を【A 群：希望する教育・保育事業】から選んで第 1 希望の枠内に番号を記入してください。（現在のお子さんの年齢以降、5 歳までについてお答えください。）複数希望する事業がある方は、第 2 希望以降の枠内に記入してください。（順位付けする必要はありません。）

また、その事業を希望する上で重視する条件について、あてはまる条件を【B 群：事業を希望する上で重視する条件】から 3 つまで 選んで枠内に番号を記入してください。

国が平成 31 年（2019 年）10 月からの開始を目指している 3 歳から 5 歳までのすべての子ども（住民税非課税世帯の 0 歳から 2 歳児を含む）を対象とした「幼児教育・保育の無償化」に関する説明が、同封の依頼文の裏面にあります。そちらを踏まえて質問にご回答ください。

	A 群：第 1 希望	A 群：第 2 希望以降 (ある方のみ)	B 群：重視する条件 (3 つまで)
0 歳			
1 歳			
2 歳			
3 歳			
4 歳			
5 歳			

【A群：希望する教育・保育事業】

<p>1. 区立、私立保育所 <認可保育施設> 就労等の理由で保護者が保育できない場合に、0歳から就学前の児童を、夕方あるいは夜まで保育する施設。</p>	<p>9. 認定こども園（教育標準時間認定枠） 幼稚園と保育園の機能を併せ持つ認定こども園で、3歳から就学前の児童が幼稚園の時間帯に幼児教育を受ける枠。</p>
<p>2. 家庭的保育事業 <認可保育事業> 家庭的な雰囲気のもと、運営事業者が借り上げたアパート等で、区が認定した家庭的保育事業者が少人数（定員5人以下）の0歳から3歳未満の児童を対象にきめ細やかな保育を行う事業。</p>	<p>10. 認定こども園（保育認定枠） 幼稚園と保育園の機能を併せ持つ認定こども園で、就労等の理由で保護者が保育できない0歳から就学前の児童が、保育所の時間帯で保育・幼児教育を受ける枠。</p>
<p>3. 小規模保育事業 <認可保育事業> 少人数（6～19人）の0歳から3歳未満の児童を対象に、家庭的保育に近い雰囲気のもと、保育士や区が認定した家庭的保育者等がきめ細やかな保育を行う事業。</p>	<p>11. 区立幼稚園（通常の教育時間） 保護者の就労等の有無や形態にかかわらず、4歳から就学前の児童に対し、概ね14時ごろまで幼児教育を行う施設。</p>
<p>4. 事業所内保育事業 <認可保育事業> 会社等の事業所が設置する保育施設。従業員の子どもと地域の子どもを一緒に保育する事業</p>	<p>12. 区立幼稚園（通常の教育時間+日常的な預かり保育） 通常の教育時間終了後に、在籍する園において午後4時30分まで預かり保育を行う区立幼稚園。</p>
<p>5. 認証保育所 就労またはその他の理由で保護者が保育できない場合に、0歳から就学前の児童を、夕方あるいは夜まで保育する東京都が認証した認可外保育施設。</p>	<p>13. 私立幼稚園（通常の教育時間） 保護者の就労等の有無にかかわらず、概ね3歳から就学前の児童に対し、概ね14時ごろまで幼児教育を行う施設。</p>
<p>6. 保育室 就労等の理由で保護者が保育できない場合に、0歳から3歳未満の児童を、夕方あるいは夜まで小規模な環境の小集団で保育する認可外保育施設。</p>	<p>14. 私立幼稚園（通常の教育時間+日常的な預かり保育） 通常の教育時間終了後に、在籍する園において夕方まで預かり保育を行う私立幼稚園。</p>
<p>7. 保育ママ 就労等の理由で保護者が保育できない場合に、0歳から3歳未満の児童を、夕方あるいは夜まで保育ママの自宅の家庭的な環境の中で保育する。</p>	<p>15. ベビーシッター</p>
<p>8. 企業主導型保育事業 認可外保育施設であり、企業が主に従業員用に設ける保育施設。複数の企業での共同設置、他企業や地域の子どもの受け入れも可能。</p>	<p>16. 保護者が子どもを見られるため、教育・保育事業の利用を希望しない</p>
	<p>17. 就労はしているが、在宅勤務や子連れ出勤をしているため、教育・保育事業の利用を希望しない</p>
	<p>18. その他（具体的に： _____ ）</p>

【B群：事業を希望する上で重視する条件】（重視する条件を3つまでお選びください）

<p>1. 教育・保育の内容や方針が希望に合う</p>	<p>7. 保育料が適正である</p>
<p>2. 教員・保育者の質が高い</p>	<p>8. 親の負担の程度が軽い</p>
<p>3. 施設や設備が充実している</p>	<p>9. 親が運営・行事などに関わる機会が多い</p>
<p>4. 園庭が有る</p>	<p>10. 自宅からの距離が近い</p>
<p>5. 保育時間が利用希望に合う</p>	<p>11. 利用する駅や職場からの距離が近い</p>
<p>6. 認可されている施設である</p>	<p>12. その他〔具体的に： _____ 〕</p>

問 11-1 問 11 の A 群で「12. 区立幼稚園（通常の教育時間＋日常的な預かり保育）」または「14. 私立幼稚園（通常の教育時間＋日常的な預かり保育）」を選ばれた方にお伺いします。

平日について、利用を希望する時間帯を数字でご記入ください。土曜日、夏休み等の長期休暇中については、あてはまる番号 1 つに をつけて、利用希望がある方は、利用を希望する時間帯（夏休み等の長期休暇中については週何日くらいかも）を数字でご記入ください。時間は 9 時 0 0 分～18 時 0 0 分（例）のように、24 時間表記でご記入ください。

平日 (n=1,260)	<input type="text"/> 時 <input type="text"/> 分から <input type="text"/> 時 <input type="text"/> 分 無回答	6.9%
土曜日 (n=1,260)	1. 利用希望あり <input type="text"/> 時 <input type="text"/> 分から <input type="text"/> 時 <input type="text"/> 分	21.7%
	2. 利用希望なし 無回答	70.1% 8.2%
夏休み等の長期休暇中 (n=1,260)	1. 利用希望あり <input type="text"/> 時 <input type="text"/> 分から <input type="text"/> 時 <input type="text"/> 分 週 <input type="text"/> 日くらい 平均 3.9 日	73.6%
	2. 利用希望なし 無回答	18.9% 7.5%

問 12 あて名のお子さんの現在の教育・保育事業の定期的な利用の有無についてお伺いします。日頃、月単位で定期的に教育・保育事業を利用されていますか。あてはまる番号 1 つに をつけてください。(N=3,123)

1. 利用している	問12-1～12-6へ	71.9%
2. 利用していない	問13へ	26.2%
無回答		1.9%

問 12-1 問 12 で「1. 利用している」を選ばれた方にお伺いします。あて名のお子さんは、現在、どのような教育・保育事業を利用していますか。次の中から、利用されている主なもの 1 つに をつけてください。

事業の説明については、問 11 をご参照ください。(n=2,244)

1. 区立、私立保育所 <認可保育施設>	50.3%	11. 区立幼稚園（通常の教育時間）	1.6%
2. 家庭的保育事業 <認可保育事業>	0.3%	12. 区立幼稚園（通常の教育時間＋日常的な預かり保育）	0.7%
3. 小規模保育事業 <認可保育事業>	1.0%	13. 私立幼稚園（通常の教育時間）	19.2%
4. 事業所内保育事業 <認可保育事業>	0.5%	14. 私立幼稚園（通常の教育時間＋日常的な預かり保育）	10.2%
5. 認証保育所	5.6%	15. ベビーシッター	0.2%
6. 保育室	1.1%	16. その他〔具体的に： 〕	4.5%
7. 保育ママ	0.1%	無回答	1.0%
8. 企業主導型保育事業	1.3%		
9. 認定こども園（教育標準時間認定枠）	1.2%		
10. 認定こども園（保育認定枠）	1.2%		

問 12-2 問 12 で「1 . 利用している」を選ばれた方にお伺いします。

現在、主に利用されている教育・保育事業の実施場所について、あてはまる番号1つに つけてください。 (n=2,244)

1 . 世田谷区内	92.7%	2 . 世田谷区外	7.0%	無回答	0.3%
-----------	-------	-----------	------	-----	------

問 12-3 問 12 で「1 . 利用している」を選ばれた方にお伺いします。1 週あたり何日、1 日あたり何時間（何時から何時まで）教育・保育事業（延長保育なども含めます）を利用されていますか。時間は9時00分～18時00分（例）のように、24時間表記でご記入ください。 (n=2,244)

現在：1 週あたり 日 平均 4.8 日

1 日あたり 時間 （ 時 分から 時 分）

平均 7.9 時間

問 12-4 問 12 で「1 . 利用している」を選ばれた方にお伺いします。

問 12 - 3 でお答えいただいた現在の利用時間は、希望通りですか。 (n=2,244)

1 . 希望通りである	問13へ 76.2%	2 . 希望通りではない	問12-5, 12-6へ 23.0%	無回答	0.8%
-------------	------------	--------------	--------------------	-----	------

問 12-5 問 12-4 で「2 . 希望通りではない」を選ばれた方にお伺いします。

1 週あたり何日、1 日あたり何時間（何時から何時まで）教育・保育事業（延長保育なども含めます）を利用したいですか。時間は9時00分～18時00分（例）のように、24 時間表記でご記入ください。 (n=516)

希望：1 週あたり 日 平均 4.8 日

1 日あたり 時間 （ 時 分から 時 分）

平均 8.6 時間

20 時以降の利用を希望される方は、あてはまる理由1つに つけてください。 (n=21)

1 . 正規の就業時間と通勤時間を合わせると 20 時を過ぎるから	38.1%
2 . 定期的に夜勤があるから	4.8%
3 . 残業しないと仕事が終わらないから	33.3%
4 . きょうだいのお迎えがあるから	4.8%
5 . 親族の介護や手伝いが必要なため	0.0%
6 . ご自身や親族の通院のため	0.0%
7 . 就業時間後に済ませたい用事があるから	0.0%
8 . 息抜きのため	0.0%
9 . その他〔具体的に： <input type="text"/> 〕	9.5%
無回答	9.5%

問 12-6 問 12-4で「2.希望通りではない」を選ばれた方にお伺いします。

現在の利用時間と希望する利用時間が一致しない理由について、もっとも近い答えの番号1つに つけてください。 (n=516)

1. 利用している教育・保育施設で、延長保育や預かり保育を実施していない	26.2%
2. 利用している教育・保育施設で、延長保育や預かり保育を実施しているが、延長時間が足りない	28.1%
3. 利用している教育・保育施設で、延長保育や預かり保育を実施しているが、利用要件を満たさないため利用できない	6.6%
4. 利用している教育・保育施設で、延長保育や預かり保育を実施しているが、定員の都合等で利用できない	5.0%
5. その他〔具体的に： 〕	28.9%
無回答	5.2%

すべての方に、あて名のお子さんの定期的な土・休日の保育について、希望をお伺いします

問 13 土曜日と日曜日・祝日に、教育・保育事業など（一時的な利用は除きます）の定期的な利用希望がありますか。土曜日、日曜・祝日それぞれについて、あてはまる番号1つに つけてください。 教育・保育事業などとは、保育所、幼稚園、認可外保育施設などの事業を指し、親族・知人による預かりは含みません。

【土曜日】 (N=3,123)

1. ほぼ毎週利用したい	} → 利用したい時間帯(24時間表記)をお答えください。 (<input type="text"/> 時 <input type="text"/> 分から <input type="text"/> 時 <input type="text"/> 分)	7.1%
2. 月に1~2回は利用したい		27.4%
3. 利用希望はない		63.7%
無回答		1.8%

【日曜・祝日】 (N=3,123)

1. ほぼ毎週利用したい	} → 利用したい時間帯(24時間表記)をお答えください。 (<input type="text"/> 時 <input type="text"/> 分から <input type="text"/> 時 <input type="text"/> 分)	1.9%
2. 月に1~2回は利用したい		17.6%
3. 利用希望はない		77.3%
利用したい理由について、主にあてはまる番号1つに つけてください。(n=609)		
1. 日曜・祝日が正規の就業日として決められているから		12.8%
2. 出勤のローテーションや出張等で日曜・祝日が含まれることがあるから		29.8%
3. 平日に終えられなかった仕事を片付けるため出勤する必要があるから		5.6%
4. 平日に済ませられない用事をまとめて済ませるため		15.6%
5. 親族の介護や手伝いが必要なため		1.0%
6. ご自身や親族の通院のため		0.8%
7. 息抜きのため		12.2%
8. その他〔具体的に： 〕		7.9%
無回答		14.3%
無回答		3.2%

あて名のお子さんが病気やケガの時の保育についてお伺いします

問 14 教育・保育事業を利用している保護者の方(問 12 で 1 に つけた方)にお伺いします。
利用していない方は問 15 にお進みください。

この 1 年間に、あて名のお子さんが病気やケガで通常の教育・保育事業が利用できなかったことはありますか。あてはまる番号 1 つに○をつけてください。 (n=2,244)

1. あった	問15-1へ	78.5%
2. なかった	問16へ	20.9%
無回答		0.6%

問 14-1 問 14 で「1. あった」と答えた方にお伺いします。この 1 年間で通常の教育・保育事業が利用できなかったときに、行った対処方法としてあてはまる番号すべてに
をつけ、それぞれの日数も〔 〕内に数字で記入してください(半日程度の対応の場合も 1 日とカウントしてください)。 (n=1,762)

		1 年間あたり	
問14-2へ	1. 母親が休んだ	78.3%	平均 8.4 日
	2. 父親が休んだ	36.5%	平均 4.0 日
	3. (同居者を含む) 親族・知人にみてもらった	31.2%	平均 6.3 日
	4. 仕方なく子どもだけで留守番をさせた	0.5%	平均 14.9 日
問15へ	5. 就労していない父親または母親がみた	19.8%	平均 9.5 日
	6. 病児・病後児の保育サービスを利用した (保育所で実施しているサービスを含む)	14.0%	平均 5.4 日
	7. ベビーシッターを利用した	2.7%	平均 7.1 日
	8. ファミリー・サポート・センター事業を利用した(身近な 地域で子育ての相互援助を行う会員制の仕組み。乳幼児から小 学校 6 年生までを対象に、預かりや送迎の援助等を行う。)	1.2%	平均 8.9 日
	9. その他〔具体的に： 〕	2.8%	平均 9.6 日
無回答		0.2%	

問 14-2 問 14-1 で「1」～「4」を選ばれた方にお伺いします。今後、「病児・病後児の保
育サービスを利用したい」と思われますか。あてはまる番号 1 つに つけてくだ
さい。「1」を選ばれた方は、問 14-1 で回答した実績日数の合計の範囲内で年間
利用希望日数をお答えください。 (n=1,453)

1. 今後、病児・病後児の保育サービスを利用したい	➡ 年間 <input type="text"/> 日	52.5%
		平均 9.0 日
2. 利用したいとは思わない		40.8%
無回答		6.7%

**すべての方に、あて名のお子さんの不規則の教育・保育事業や宿泊を伴う
一時預かりについてお伺いします**

問 15 この 1 年間で、日中の定期的な教育・保育事業の利用以外に私用（買い物、習い事、スポーツ、美容院など）や冠婚葬祭、病気、就労などの目的で、家族・親族、友人・知人以外の誰かにあて名のお子さんを一時的に預けたことはありましたか。ある場合はあてはまる番号すべてに をつけ、それぞれ 1 年間の利用日数を〔 〕内に数字でご記入ください。（半日程度についても 1 日としてカウントしてください。） (N=3,123)

	1 年間あたり	問 15-2 最も利用したい事業
1. 保育園の一時保育	9.3% 平均 17.4 日	16.7%
2. 幼稚園の預かり保育（不定期利用に限る）	7.4% 平均 19.4 日	9.1%
3. ほっとステイ（子育てステーションやおでかけひろばなどで理由を問わず 0 歳または 1 歳から未就学児までを一時預かる事業）	5.4% 平均 13.2 日	8.9%
4. ファミリー・サポート・センター事業（身近な地域で子育ての相互援助を行う会員制の仕組み。乳幼児から小学校 6 年生までを対象に、預かりや送迎の援助等を行う。）	3.3% 平均 12.6 日	4.7%
5. ベビーシッター（不定期利用に限る）	4.7% 平均 10.4 日	2.8%
6. その他〔具体的に： 〕	5.8% 平均 17.8 日	0.5%
7. 利用していない	67.1%	
無回答	4.1%	57.3%

問 15-1 今後、日中の定期的な教育・保育事業の利用以外に私用（買い物、習い事、スポーツ、美容院など）や冠婚葬祭、病気、就労などの目的で、一時預かり事業を利用したいと思いますか。利用希望の有無について、あてはまる番号 1 つに をつけてください。 (N=3,123)

1. 利用したい	問 15-2 へ	64.8%
2. 利用する必要はない	問 16 へ	34.1%
無回答		1.1%

問 15-2 問 15-1 で「1. 利用したい」を選んだ方にお伺いします。最も利用したい事業を問 15 の選択肢 1～6 の中から 1 つだけ選んで に番号をご記入ください。また、利用目的について、ア～カのうちあてはまる記号すべてに をつけ、それぞれ 1 年間の希望日数を〔 〕内に数字でご記入ください。(半日程度についても 1 日としてカウントしてください。) (n=2,023)

【最も利用したい事業 】

	1 年間あたり	
ア. 私用 (買い物、子ども (兄弟姉妹を含む) や親の習い事等)	59.0%	平均 16.5 日
イ. リフレッシュ目的 (自分の時間の確保、子どもから少し離れたい 等)	51.1%	平均 13.7 日
ウ. 冠婚葬祭、学校行事、子ども (兄弟姉妹を含む) や親の通院 等	43.3%	平均 8.1 日
エ. 不定期の就労	22.0%	平均 32.5 日
オ. 親族の介護や看護	5.7%	平均 27.0 日
カ. その他〔具体的に: 〕	4.9%	平均 23.9 日
無回答	1.8%	

問 16 この 1 年間に、保護者の状況 (冠婚葬祭、保護者・家族の病気、就労など) により、あて名のお子さんを泊まりがけで家族以外に預けなければならないことはありましたか (預け先が見つからなかった場合も含みます)。あった場合は、この 1 年間の対処方法として、あてはまる記号すべてに をつけ、それぞれの泊数も〔 〕内に数字でご記入ください。 (N=3,123)

1 年間の対処方法		1 年間の泊数	
1. あった		12.0%	
(n=375)	ア. (同居者を含む) 親族・知人に預けた	66.4%	平均 7.4 泊
	イ. 短期入所生活援助事業* (ショートステイ) を利用した * 児童養護施設等で一定期間、子どもを預かってもらう事業	1.3%	平均 6.2 泊
	ウ. イ以外の保育事業 (認可外保育施設、ベビーシッター等) を利用した	1.3%	平均 3.0 泊
	エ. 仕方なく子どもを同行させた	22.4%	平均 4.3 泊
	オ. 仕方なく子どもだけで留守番をさせた	0.0%	-
	カ. 仕方なく予定・用事をあきらめた	31.7%	平均 3.7 泊
	キ. その他〔具体的に: 〕	1.6%	平均 13.6 泊
	無回答	0.0%	
2. なかった		78.6%	
無回答		9.4%	

すべての方に、ひろば事業の利用についてお伺いします

【おでかけひろば・子育てひろば】

子育て中の親子が気軽に立ち寄り、交流できる場で、子育て相談や子育て情報の提供を通して、子育てに対する不安の解消や負担感の軽減、地域の子育て支援機能の充実を図る事業です。区では、児童館や子育てステーション、おでかけひろばなどで事業を実施しています。

問 17 あて名のお子さんと一緒に、「おでかけひろば・子育てひろば」を利用したことがありますか。次の中から、あてはまる番号1つに をつけてください。また、おおよその利用回数（頻度）を数字でご記入ください。 (N=3,123)

1. 現在利用している 1月あたり〔 〕回	問17-1へ	平均 4.1回	15.9%
2. 現在は利用していないが、利用したことがある	}	問17-2、問17-3へ	49.5%
3. 利用したことがない			33.7%
無回答			0.9%

問 17-1 問 17 で「1. 現在利用している」を選ばれた方にお伺いします。今後、利用日数を増やしたいと思いますか。あてはまる番号1つに をつけ、希望回数を〔 〕内に数字でご記入ください。 (n=498)

1. 利用日数を増やしたい 1月あたり〔 〕回	平均 6.6回	40.4%
2. 利用日数を増やしたいとは思わない	問 18へ	58.6%
無回答		1.0%

問 17-2 問 17 で「2」、「3」を選んだ方にお伺いします。今は利用していないが、今後、利用したいと思いますか。あてはまる番号1つに をつけ、利用する場合の希望回数を〔 〕内に数字でご記入ください。 (n=2,598)

1. 利用したい 1月あたり〔 〕回	平均 2.3回	33.0%
2. 利用したいとは思わない		62.1%
無回答		4.9%

問 17-3 問 17 で「2」、「3」を選んだ方にお伺いします。現在利用していない理由について、あてはまる番号すべてに をつけてください。 (n=2,598)

1. 子どもが教育・保育事業を利用している	50.9%
2. 開催時間や曜日などが自分の都合にあわない	24.9%
3. 忙しくて利用できない	27.3%
4. こうした事業を知らなかった	6.7%
5. 利用方法や利用してもよいのかどうかが分からなかった	5.8%
6. 事業の内容・質に不安・不満がある	3.2%
7. 近所でこうした事業がない	5.7%
8. 他に子育て仲間と集まったり相談したりできる場がある	19.7%
9. 特に必要だと感じない	20.2%
10. その他〔具体的に： 〕	13.3%
無回答	5.7%

すべての方に、災害時のことについてお伺いします

問 18 お宅では災害時の対応のために、次のようなことを家族で話し合ったことはありますか。あてはまる番号すべてにをつけてください。(N=3,123)

1. 地震が起きたときにすぐとるべき行動	44.8%	6. 家族との連絡の取り方	26.7%
2. 火災が起きたときにすぐとるべき行動	15.9%	7. 家族と連絡が取れないときの行動	19.4%
3. 一次避難場所	36.5%	8. その他〔具体的に：	〕 1.7%
4. 避難ルート	6.9%	9. 話し合ったことはない	25.4%
5. 家族との待ち合わせ場所	41.1%	無回答	1.3%

問 19 災害時などにご家族以外にあて名のお子さんに関して手助けをしてくれる知人・友人は近所にいますか。あてはまる番号1つにをつけてください。(N=3,123)

1. 近所にいる	48.9%	無回答	1.8%
2. 近所にはいない	49.3%		

問 20 あて名のお子さんのために災害対策として備えているものはありますか。あてはまる番号すべてにをつけてください。(N=3,123)

1. 離乳食	9.1%	10. 多機能ラジオ	31.4%
2. 粉ミルク、ほ乳瓶	7.9%	11. 簡易トイレ	37.5%
3. 飲料水	69.4%	12. 防災ずきん・ヘルメット	23.0%
4. 紙おむつ	44.8%	13. 薬	22.4%
5. おしりふき・ウェットティッシュ	58.9%	14. 防災くつ	3.4%
6. 懐中電灯・ランタン	68.7%	15. その他〔具体的に：	〕 9.4%
7. 防寒具	32.6%	16. 備えているものはない	8.9%
8. 軍手	36.2%	無回答	1.0%
9. 非常用バッテリー・電池	42.1%		

すべての方に、子育て全般についてお伺いします

問 21 妊娠中や出産直後のことについてお伺いします。妊娠中や産後は精神的に安定していましたか。それぞれあてはまる番号1つに○をつけてください。(N=3,123)

	とても安定していた	まあ安定していた	やや不安定になった	とても不安定になった	無回答
妊娠前期	24.9%	45.3%	20.2%	8.5%	1.1%
妊娠中期	28.4%	51.0%	14.8%	4.6%	1.2%
妊娠後期	27.9%	45.7%	17.9%	7.4%	1.1%
出産直後	15.1%	31.4%	31.3%	21.2%	1.0%

問 22 あて名のお子さんを妊娠している時に、身近な方で気にかけてくれた、助けてくれたと感じる方について、あてはまる番号すべてに ○をつけてください。 (N=3, 123)

1 . 配偶者 (パートナーを含む)	85.4%	
2 . 同居の父母	5.0%	
3 . 里帰り出産をした際の父母	34.3%	
4 . 近居父母 (概ね 30 分以内で行き来できる範囲)	24.8%	
5 . 遠居の父母	36.6%	
6 . 父母以外の親族	19.7%	
7 . 子育て支援ヘルパー、ベビーシッター	3.9%	
8 . 友人、知人	52.9%	
9 . 近所の人	10.1%	
10 . 助けてくれたと感じられなかった	1.1%	
11 . その他〔具体的に：	〕	5.5%
無回答	0.6%	

問 23 あて名のお子さんを出産した直後の子育て環境について、一緒にお子さんの子育てや家事をお手伝いしてもらったと感じる方について、あてはまる番号すべてに ○をつけてください。 (N=3, 123)

1 . 配偶者 (パートナーを含む)	74.7%	
2 . 同居の父母	5.5%	
3 . 里帰り出産をした際の父母	36.2%	
4 . 近居父母 (概ね 30 分以内で行き来できる範囲)	21.9%	
5 . 遠居の父母	35.3%	
6 . 父母以外の親族	14.7%	
7 . 子育て支援ヘルパー、ベビーシッター	7.0%	
8 . 友人、知人	19.8%	
9 . 近所の人	4.8%	
10 . お手伝いしてもらったと感じられなかった	1.9%	
11 . その他〔具体的に：	〕	4.2%
無回答	0.7%	

問 24 子育てについて、楽しいと感じることが多いと思いますか。辛いと感じることが多いと思いますか。あてはまる番号 1 つに ○ をつけてください。 (N=3, 123)

1 . 楽しいと感じることの方が多	40.7%	
2 . どちらかという、楽しいと感じることの方が多	38.4%	
3 . 楽しいと感じることと、辛いと感じることが同じくらい	15.9%	
4 . どちらかという、辛いと感じることの方が多	2.9%	
5 . 辛いと感じることの方が多	0.8%	
6 . その他〔具体的に：	〕	0.7%
無回答	0.6%	

問 25 子育てについて、心配ごとや悩みごとはありますか。あてはまる番号すべてに○をつけてください。(N=3,123)

1. 養育費や教育費など経済的な負担	50.8%
2. 子どもの発達・発育	27.3%
3. 子どものしつけや接し方	61.3%
4. 子どもにとって望ましい事業・サービス利用の選択	20.1%
5. 子どもの健康状態	23.1%
6. 自分の健康状態	19.1%
7. 自分（配偶者含む）の親の健康状態	16.4%
8. 育児の負担	29.9%
9. 家事の負担	33.4%
10. 仕事の負担	25.7%
11. 家族の介護の負担	2.9%
12. 保護者同士の間人間関係	11.4%
13. その他〔具体的に： 〕	3.3%
14. 特になし	6.4%
無回答	0.8%

問 26 子育てについて、心配ごとや悩みごとがある時、誰に相談しますか。あてはまる番号すべてに○をつけてください。(N=3,123)

1. 配偶者	85.8%
2. その他の家族・親族	64.7%
3. 学生時代の知人・友人	37.4%
4. 職場や仕事上の知人・友人	24.0%
5. 近所の知人、友人	23.9%
6. 子どもを介して知り合った友人	42.6%
7. Facebook・Instagram・ツイッター等を介して知り合った友人	2.4%
8. 民生・児童委員、主任児童委員	0.3%
9. かかりつけ医	20.0%
10. 看護師・助産師	2.2%
11. 保育園や担任保育士	24.5%
12. 幼稚園や担任教諭	13.2%
13. おでかけひろば・子育てひろばのスタッフ	6.2%
14. 地域の子育て支援団体のスタッフ	1.9%
15. その他〔具体的に： 〕	2.4%
16. インターネット等で自分で調べて解決する	23.7%
17. 相談できる人はいない	1.0%
無回答	0.3%

問 27 子育てについて、心配ごとや悩みごとがある時に相談できる以下の事業や窓口等を知っていますか。それぞれの項目について、あてはまるもの1つに をつけてください。

(N=3,123)

	知っていて利用 したことがある	知っているが利用 したことはない	知らない	無回答
世田谷版ネウボラのネウボラ・チーム (各地域の総合支所に配置された保健師・母子保健コーディネーター・子育て応援相談員で構成され、妊娠中のすべての方を対象に妊娠期面接を行うほか、日常的に出産・育児などの不安や悩みの相談を受ける)	7.9%	25.1%	65.0%	2.0%
子ども家庭支援センター (各地域の総合支所で、母子・父子・女性相談、保育入園相談、子育て総合相談、ひとり親の手当てなどの相談を受ける)	13.5%	49.5%	35.0%	2.0%
地域子育て支援コーディネーター (おでかけひろばなどの身近な場所で、子育て支援に関する情報の提供や相談・助言を行う)	11.8%	41.2%	44.9%	2.1%
福祉の相談窓口 (家族の介護や子育ての不安、病気や障害の悩みなど、様々な相談を身近な地区で受けられるよう区内27地区のまちづくりセンターに設置された窓口)	2.6%	33.2%	62.1%	2.1%
教育相談室 (教育相談員が保護者の方の相談に応えながら、お子さんに対しても必要に応じた心理的な援助を行う施設)	2.2%	23.4%	72.2%	2.2%
子育てテレフォン (妊娠中の方からの相談や子育てに関する相談を専門の相談員が電話にて受けつける事業)	2.6%	37.0%	58.0%	2.4%
児童相談所 (保護者や18歳未満の子どもからの相談を児童福祉司、心理職、医師等の専門スタッフが対応する専門相談機関)	1.5%	69.3%	26.9%	2.3%
せたホッと (世田谷区に在住・在学している子どもの権利侵害があったときなど、問題の解決のために子どもをサポートする機関)	0.3%	25.5%	71.9%	2.3%
その他行政相談窓口	2.2%	28.6%	66.8%	2.4%
民間の電話相談等 (民間の企業が実施している電話での相談支援事業)	1.7%	25.8%	70.2%	2.3%

問 28 あなたは、子育て支援サービス・制度に関する情報は、どちらから入手していますか。あてはまる番号すべてに○をつけてください。(N=3,123)

1. 親族	8.6%	12. せたがや子育て応援ブック	18.5%
2. 近所の人、知人、友人	39.5%	13. テレビ、ラジオ、新聞	3.9%
3. 保育園や担任保育士	22.8%	14. 市販の子育て情報誌、育児書	4.2%
4. 幼稚園や担任教諭	9.8%	15. せたがや子育て応援アプリ	11.2%
5. おでかけひろば・子育てひろば	19.7%	16. Facebook・Instagram・ツイッター等の SNS	8.4%
6. 地域子育て支援コーディネーター	1.6%	17. SNS 以外のインターネット	19.3%
7. 児童館	23.3%	18. コミュニティ誌	2.3%
8. 区役所・出張所・まちづくりセンター	21.8%	19. その他〔具体的に： 〕	3.9%
9. 子ども家庭支援センター（総合支所）	7.6%	20. 情報の入手手段がわからない	5.2%
10. 病院	7.3%	無回答	2.0%
11. 区のお知らせ「せたがや」(広報誌)	25.7%		

問 29 子どもが成長するうえで、大切だと思っていることについて、あてはまる番号3つまでをつけてください。(近い将来のことも含めたお考えをお聞かせください) (N=3,123)

1. たくさんの友達との関わり	70.5%	8. ICTに関する体験	0.7%
2. 家族とのふれあい	79.7%	9. 学校の勉強	8.6%
3. 自由でのんびりする時間	11.2%	10. 有名学校への進学	1.3%
4.好きなことを思い切りやる時間	46.8%	11. 小さいときからの英語教育、スポーツ教育	5.7%
5. 地域の見守り	10.2%	12. その他〔具体的に： 〕	1.0%
6. 自然の中での遊び体験	35.5%	無回答	1.3%
7. いろいろとチャレンジする機会	54.2%		

問 30 あなたが子育てするうえで足りていないと感じていることについて、あてはまる番号すべてに○をつけてください。(N=3,123)

1. 子どもが十分に学習、勉強できる環境	18.2%	9. 子どもが思いきり体を動かして遊ぶ環境	48.8%
2. 子どもが安全に生活できる環境	21.0%	10. 親子で過ごせる場所	19.4%
3. 子どもにとって危険の無い生活	19.8%	11. 父子で過ごせる場所やイベント	19.7%
4. 子どもが家族と過ごす時間	25.7%	12. 子どものゆとりある生活	17.8%
5. 子どもの自立を促す取組	21.4%	13. 親が自由に過ごせる時間	40.0%
6. 子どもたちが自分たちのことを自分たちで決める機会	21.6%	14. 地域での支えあい	19.2%
7. 子どもにとって充実した食生活	17.6%	15. 子育て経験者からのアドバイス	7.3%
8. 子どもが自由に遊ぶ時間	17.8%	16. その他〔具体的に： 〕	4.4%
		無回答	3.8%

問 31 あなたは、第1子が生まれる前に、ご自分のきょうだい、親戚や近所の赤ちゃん（1歳くらいまで）のお世話で次のことをしたことがありますか。それぞれ、あてはまる番号1つにをつけてください。 (N=3,123)

	たくさんある	まあまあある	少しある	ない	無回答
オムツ替え	8.5%	6.9%	13.8%	69.8%	1.0%
離乳食をあげる	6.6%	6.1%	13.4%	72.7%	1.2%
抱っこ	15.2%	17.1%	35.2%	31.6%	0.9%

問 32 地域における様々な子ども・子育て支援は、地域の方々が担っています。将来、子育てが落ち着いたあと、地域の子ども・子育て支援に携わってもよいと感じますか。あてはまる番号1つに○をつけてください。 (N=3,123)

1.すでに携わっている	1.5%	4.携わりたくない	5.4%
2.ぜひ携わりたい	16.7%	5.わからない	24.3%
3.携わってもよい	50.9%	無回答	1.2%

この調査票の回答者の方にお伺いします

問 33 この調査票にご記入いただいた方はどなたですか。あてはまる番号1つに○をつけてください。(あて名のお子さんからみた関係でお答えください。) (N=3,123)

1.母親	91.5%	4.祖父	0.0%
2.父親	6.7%	5.その他〔具体的に：〕	0.4%
3.祖母	0.1%	無回答	1.3%

問 34 この調査票を、ご記入いただいた方の年代について、あてはまる番号1つに○をつけてください。 (N=3,123)

1.20歳未満	0.0%	4.30～34歳	23.6%	7.45～49歳	6.2%	10.60歳以上	0.2%
2.20～24歳	0.3%	5.35～39歳	38.6%	8.50～54歳	0.5%	無回答	0.7%
3.25～29歳	3.3%	6.40～44歳	26.5%	9.55～59歳	0.1%		

問 35 この調査票を、ご記入いただいた方は、現在のご住所に居住されて何年になりますか。あてはまる番号1つに○をつけてください。 (N=3,123)

1.1年未満	10.6%	5.10年以上15年未満	6.5%
2.1年以上3年未満	26.4%	6.15年以上	3.4%
3.3年以上5年未満	24.5%	無回答	0.6%
4.5年以上10年未満	28.0%		

問 36 家族や親族に介護を必要とする方がいますか。あてはまる番号すべてに○をつけてください。(N=3,123)

1. 介護が必要な人がいる(同居)	} 問 36-1 へ	1.7%
2. 介護が必要な人がいる(別居)		13.6%
3. 介護が必要な人はいない	問 37 へ	83.6%
無回答		1.2%

問 36-1 問 36 で「1」、「2」を選んだ方にお伺いします。あなたもしくは配偶者はその方の介護をどの程度していますか。あてはまる番号1つに○をつけてください。

(n=476)			
1. 日常的にしている	6.7%	4. 月数回程度している	14.3%
2. 週3～4回程度している	1.5%	5. 介護はしていない	72.7%
3. 週1～2回程度している	4.4%	無回答	0.4%

問 37 世帯収入についてお伺いします。昨年の年間の世帯の総収入はどのくらいですか。あてはまる番号1つに○をつけてください。(生計を一つにする世帯の収入でお答えください。)

(N=3,123)			
1. 100万円未満	0.4%	6. 1,000～1,500万円未満	24.2%
2. 100～300万円未満	3.0%	7. 1,500～2,000万円未満	8.5%
3. 300～500万円未満	10.6%	8. 2,000万円以上	4.7%
4. 500～700万円未満	17.4%	無回答	2.2%
5. 700～1,000万円未満	29.0%		

最後に世田谷区での子育てについてお伺いします

問 38 世田谷区で子育てをされていて、子育てをしやすいまちだと感じますか。あてはまる番号1つに○をつけてください。(N=3,123)

1. とても子育てしやすいと感じる	13.5%	4. まったく子育てしやすいと感じない	2.6%
2. 子育てしやすいと感じる	60.4%	無回答	1.5%
3. あまり子育てしやすいと感じない	22.0%		

最後に、子育てに関するご意見がございましたら、ご自由にご記入ください。

質問は以上です。お忙しいところ、ご回答いただきまして、ありがとうございました。
同封の返信用封筒で、10月17日(水)までにご返送ください。

「世田谷区子ども・子育て支援事業計画」ニーズ調査 集計結果

(1) 子どもの年齢(問1)

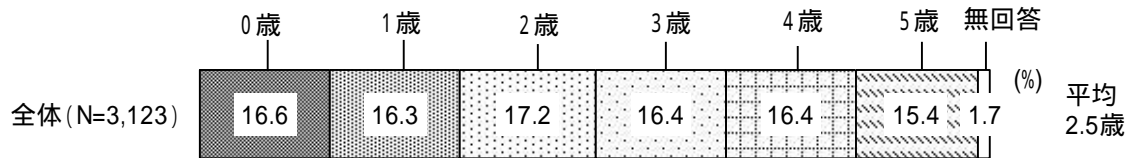

(2) 居住地域(問3)

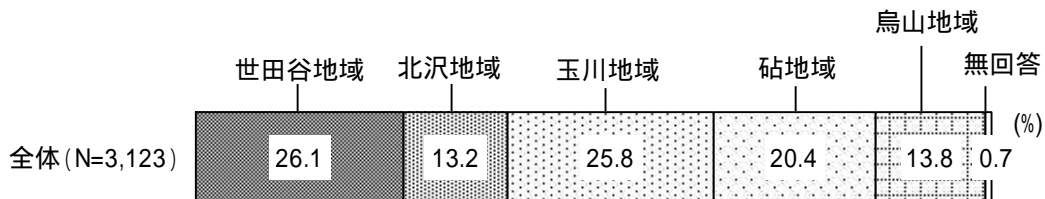

(3) フルタイム就労者の1週あたり労働時間(問7)

<フルタイム(週5日、1日8時間程度の就労)で仕事をしている人>

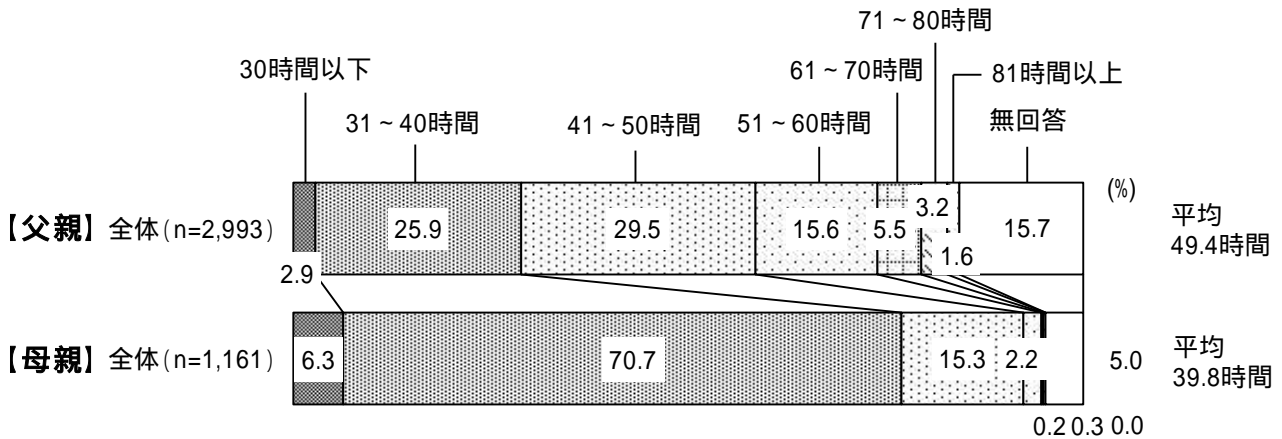

(4) フルタイム就労者の家を出る時間、帰宅時間(問7)
 <フルタイム(週5日、1日8時間程度の就労)で仕事をしている人>

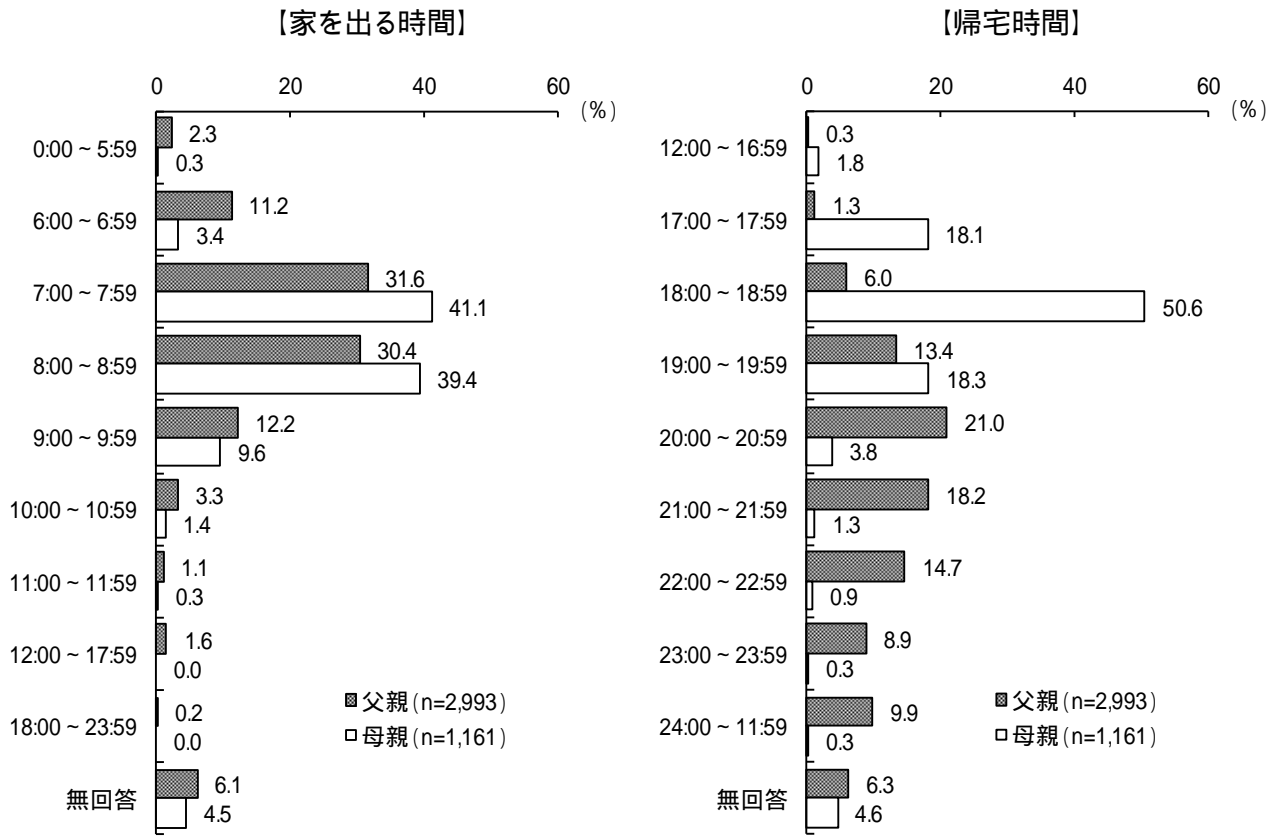

(5) フルタイム以外就労者の1週あたり就労日数、1日あたり就労時間(問7)
 <フルタイム以外(パートタイム等)で仕事をしている人>

【1週あたり就労日数】

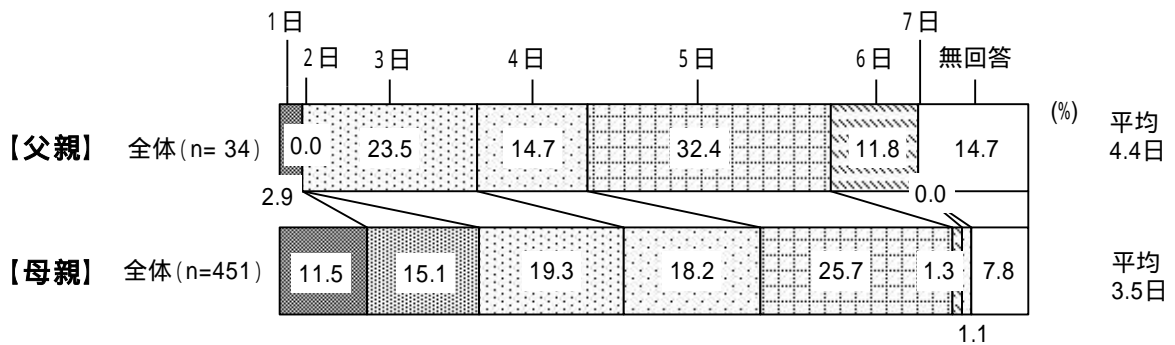

【1日あたり就労時間】

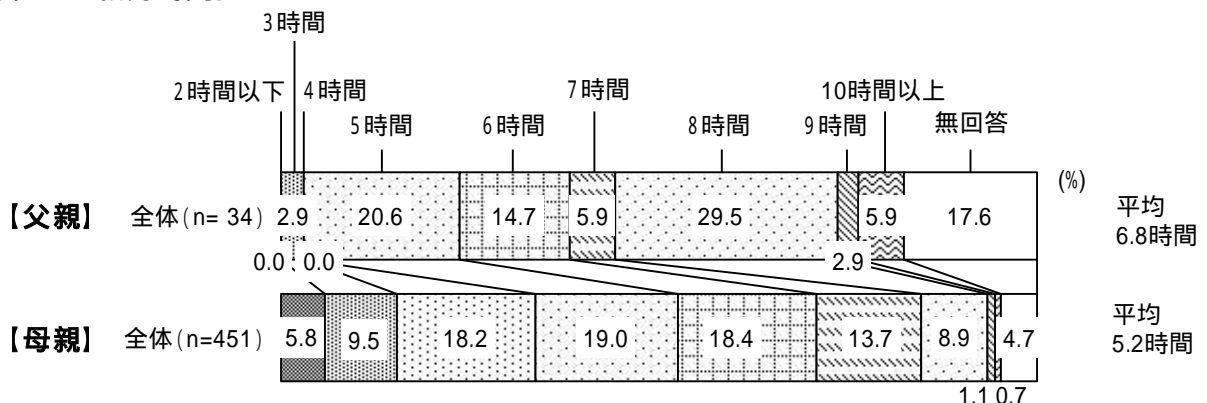

(6) フルタイム以外就労者の往復通勤時間(問7)

<フルタイム以外(パートタイム等)で仕事をしている人>

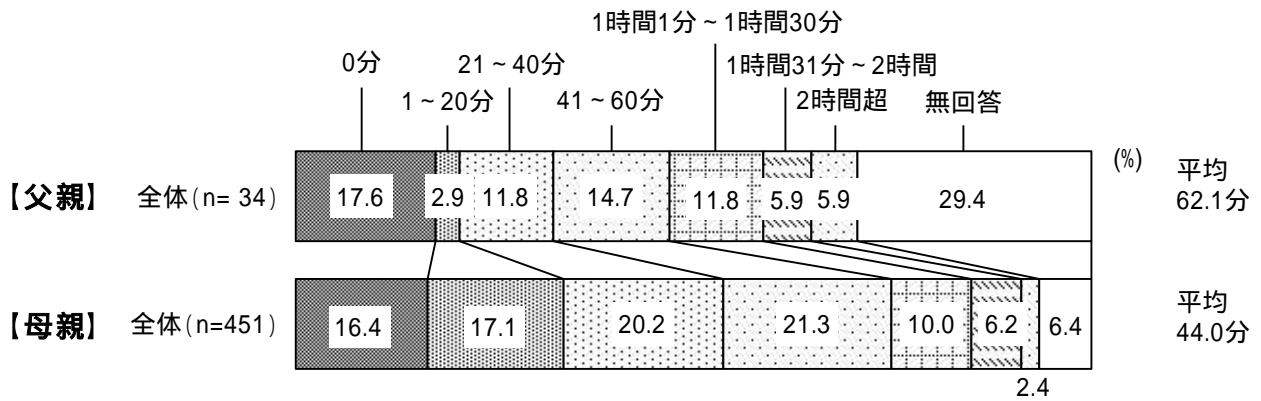

(7) 母親が就労を望む末子の年齢(問7-1)

<現在は働いていない人で1年より先に就労希望がある人>

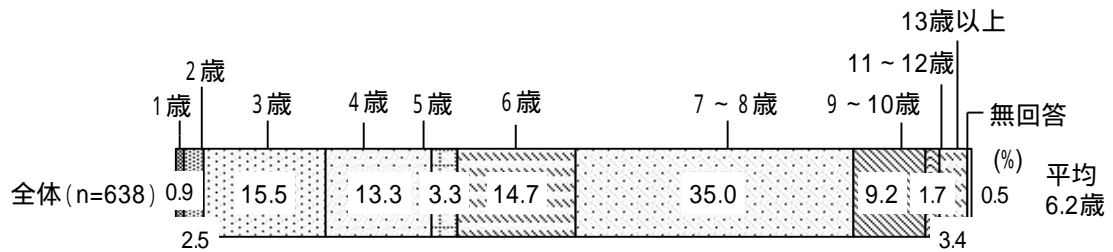

(8) フルタイム以外の就労形態を希望する人の1週あたり希望就労日数、1日あたり就労希望時間(問7-1)

<現在は働いていない人で、すぐにでも、もしくは1年以内に就労希望がある人>

【1週あたり希望就労日数】

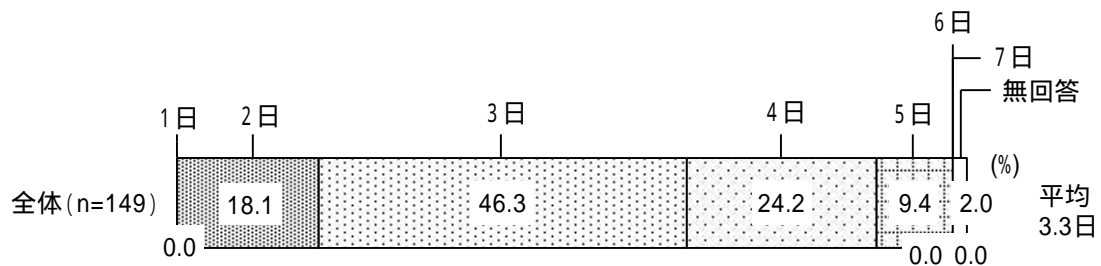

【1日あたり希望就労時間】

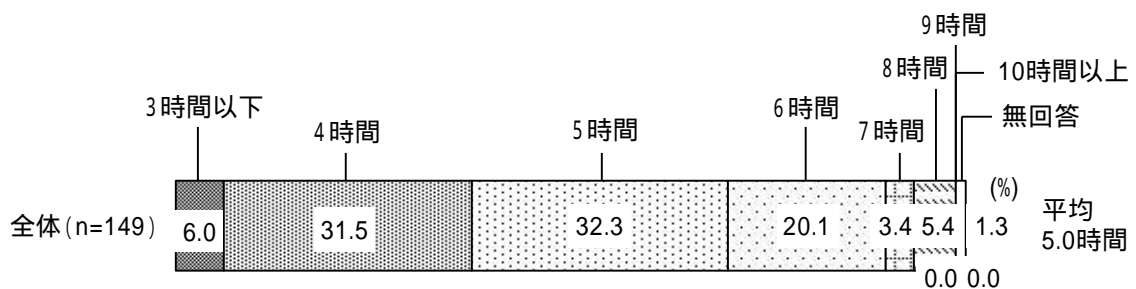

(9) 父親が育児休業制度を利用した際の取得期間(問9)

< 育児休業を取得した(取得中である)人 >

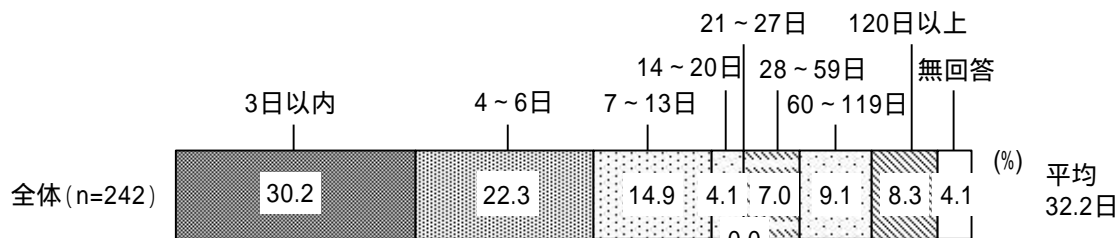

(10) 希望する時期に必ず子どもを預ける事業があった場合の育児休業取得期間(問9 - 2)

< 育児休業中の人 >

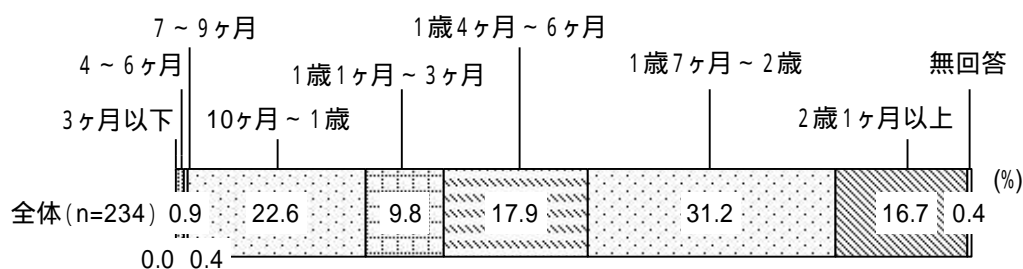

(11) 母親の育児休業からの職場復帰時期の実際と希望(問9 - 4)

< 育児休業を取得後、職場に復帰した人 >

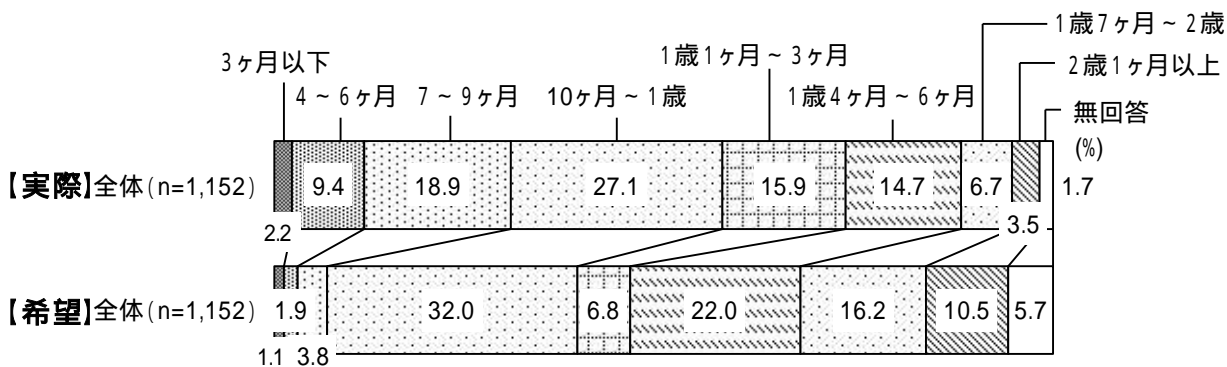

(12) 育児のために3歳まで休暇を取得できる制度があった場合、希望としてとりたかった子どもの年齢(問9 - 5) < 育児休業を取得した(取得中である)人 >

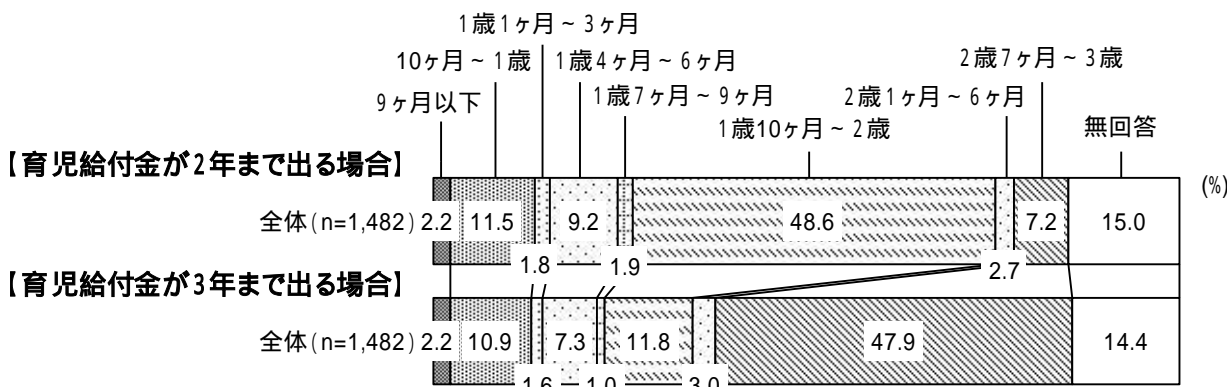

(13) 短時間勤務制度を利用した際の、1週あたり勤務労働時間(問10)

<短時間勤務制度を利用した・利用している人>

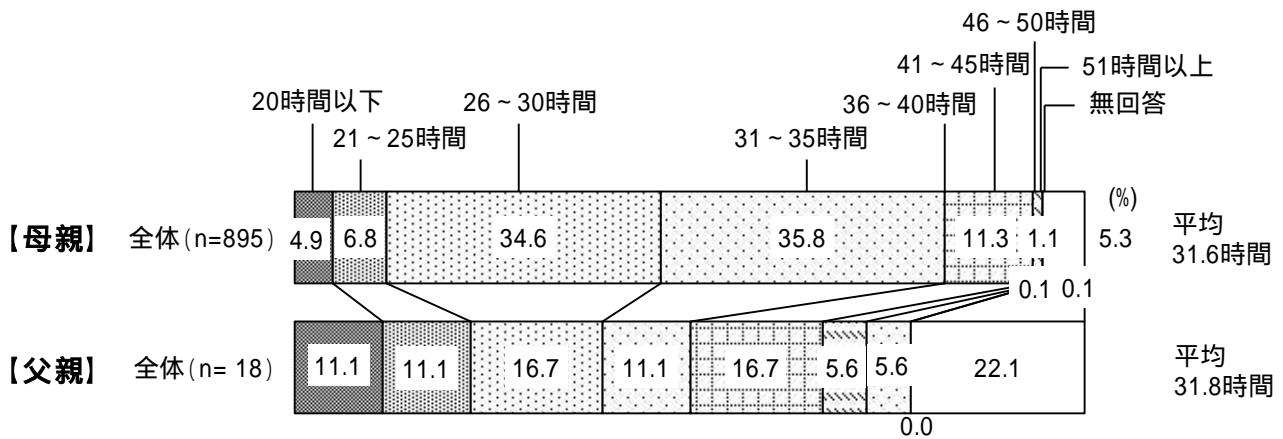

(14) 短時間勤務制度を利用していたい子どもの年齢(問10-1)

<短時間勤務制度を利用した・利用している、利用するつもりの人>

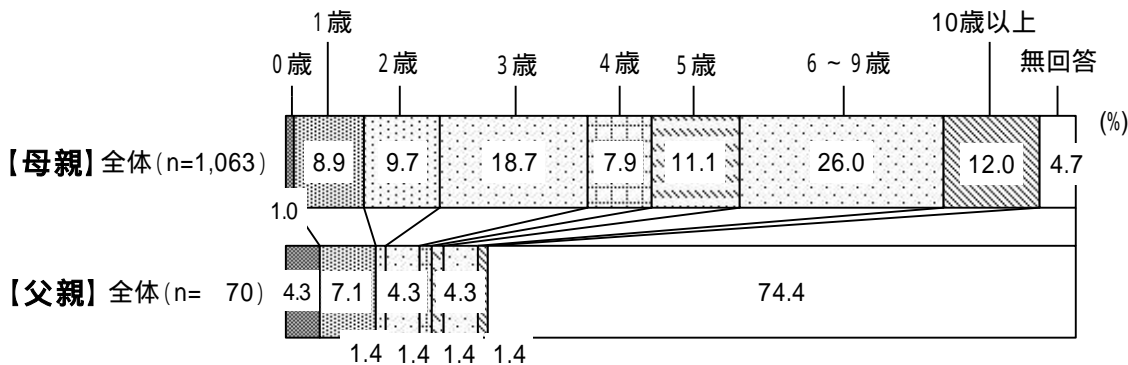

(15) 希望する教育・保育事業 第1希望(問11)

(%)

年齢	区立、私立保育施設 (認可保育所)	家庭的保育事業 (認可保育事業)	小規模保育事業 (認可保育事業)	事業所内保育事業 (認可保育事業)	認証保育所	保育室	保育ママ	企業主導型保育事業	認定こども園 (教育標準時間認定枠)	認定こども園 (保育認定枠)	区立幼稚園 (通常の教育時間)	区立幼稚園 (通常の教育時間+日常的な預かり保育)	私立幼稚園 (通常の教育時間)	私立幼稚園 (通常の教育時間+日常的な預かり保育)	ベビーシッター	保育者が子どもを見られないため、教育・保育事業の利用を希望しない	就労はしているが、在宅勤務の利用や子連れ出勤をしていない	その他	無回答
0歳 (n=517)	41.5	1.9	2.9	0.4	2.7	0.2	0.0	1.2	0.4	5.4	0.0	0.0	0.0	0.4	1.4	17.4	1.2	0.6	22.4
1歳 (n=1,027)	45.4	1.8	3.5	0.5	2.7	0.8	0.2	1.0	0.4	5.9	0.0	0.0	0.0	0.2	1.3	12.4	0.6	0.3	23.0
2歳 (n=1,567)	46.7	1.4	3.6	0.6	2.9	1.0	0.3	0.8	0.6	7.3	0.1	0.4	0.6	0.4	1.2	10.3	0.8	1.3	19.7
3歳 (n=2,078)	36.8	0.2	0.4	0.2	1.1	0.3	0.1	0.1	4.9	8.8	1.4	3.5	11.5	16.0	0.0	2.0	0.1	1.0	11.6
4歳 (n=2,589)	34.6	0.0	0.2	0.1	1.0	0.0	0.0	0.2	4.2	8.6	2.9	5.7	11.7	19.1	0.1	0.2	0.0	0.7	10.7
5歳 (n=3,070)	34.4	0.1	0.2	0.1	0.8	0.1	0.0	0.2	4.2	8.4	2.6	6.2	11.7	21.0	0.1	0.2	0.0	0.7	9.0

(16) 希望する教育・保育事業 第2希望以降(問11):複数回答

(%)

	区立、私立保育所 (認可保育施設)	家庭的保育事業 (認可保育事業)	小規模保育事業 (認可保育事業)	事業所内保育事業 (認可保育事業)	認証保育所	保育室	保育ママ	企業主導型保育事業	認定こども園 (教育標準時間認定枠)	認定こども園 (保育認定枠)	区立幼稚園 (通常の教育時間)	区立幼稚園 (通常の教育時間+日常的な預かり保育)	私立幼稚園 (通常の教育時間)	私立幼稚園 (通常の教育時間+日常的な預かり保育)	ベビーシッター	保護者が子どもを見られるため、教育・保育事業の利用を希望しない	就労はしているが、在宅勤務や子連れ出勤をしていないため、教育・保育事業の利用を希望しない	その他	無回答
0歳 (n= 517)	5.8	3.5	4.3	1.5	6.2	1.9	0.6	0.6	1.2	6.4	0.0	0.0	0.0	0.6	1.9	0.2	0.2	0.0	70.2
1歳 (n=1,027)	5.5	3.2	4.5	1.6	6.1	1.4	0.3	1.1	0.6	6.5	0.0	0.3	0.0	0.8	1.1	0.4	0.1	0.1	71.9
2歳 (n=1,567)	6.1	2.6	3.6	1.6	6.0	1.4	0.3	1.1	0.6	7.7	0.3	0.6	0.3	0.8	1.1	0.3	0.0	0.3	70.3
3歳 (n=2,078)	6.4	0.8	1.0	1.1	3.7	0.3	0.1	0.8	3.5	8.9	1.6	5.0	3.9	11.1	0.7	0.0	0.0	0.0	57.1
4歳 (n=2,589)	6.2	0.6	0.5	1.0	3.4	0.2	0.1	0.7	3.8	8.3	2.0	5.8	4.2	12.3	0.8	0.0	0.0	0.0	56.0
5歳 (n=3,070)	6.2	0.6	0.5	0.9	3.2	0.2	0.2	0.7	3.7	8.3	2.0	6.0	4.0	11.9	0.9	0.0	0.0	0.1	56.3

(17) 事業を希望する上で重視する条件(問11):複数回答

(%)

	希望にあう	教育・保育の内容や方針が高い	教員・保育者の質が高い	施設や設備が充実している	園庭が有る	保育時間が利用希望にあう	認可されている施設である	保育料が適正である	親の負担の程度が軽い	親が運営・行事などに関わる機会が多い	自宅からの距離が近い	利用する駅や職場からの距離が近い	その他	無回答
0歳 (n= 517)	17.8	32.3	13.2	4.6	19.1	10.3	13.2	6.0	0.0	32.3	4.1	1.2	42.2	
1歳 (n=1,027)	19.8	31.7	12.5	9.0	19.3	11.9	14.5	6.6	0.1	32.8	4.0	0.7	40.1	
2歳 (n=1,567)	21.8	34.5	12.7	11.9	19.9	12.2	14.2	6.7	0.3	33.9	4.3	0.8	36.0	
3歳 (n=2,078)	36.8	42.9	18.2	20.2	22.4	11.4	13.8	8.5	0.9	41.0	3.8	1.1	20.8	
4歳 (n=2,589)	39.6	44.5	18.4	21.4	22.2	10.5	14.2	9.0	0.9	40.1	3.3	1.0	19.2	
5歳 (n=3,070)	40.3	44.5	19.5	22.6	23.2	10.5	15.0	9.5	1.1	40.1	3.3	1.0	17.6	

(18) 幼稚園の利用希望時間(平日)(問11 - 1)

< 区立幼稚園(通常の教育時間+日常的な預かり保育)、または私立幼稚園(通常の教育時間+日常的な預かり保育)を利用希望する人 >

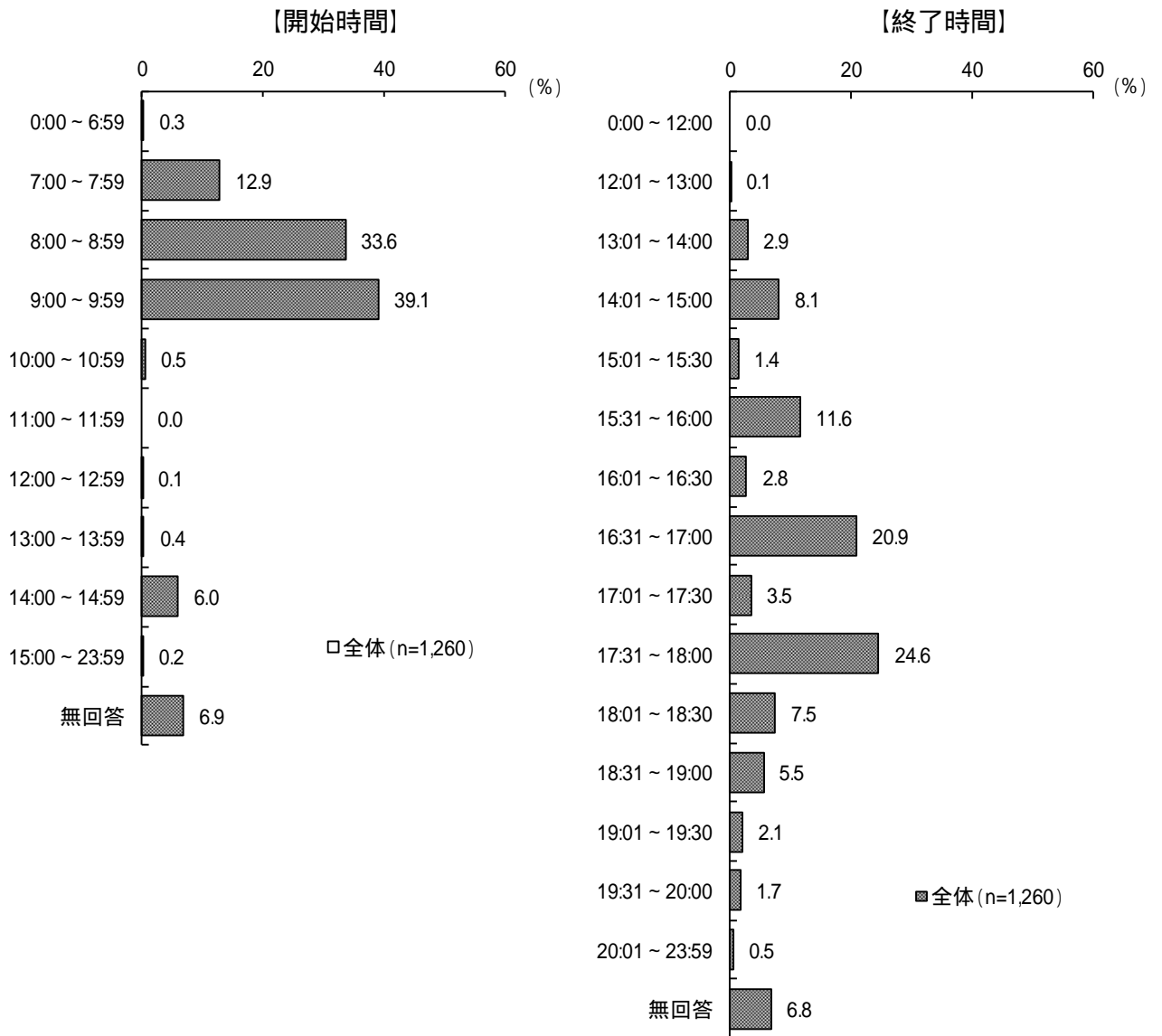

(19) 幼稚園の利用希望時間(土曜日、長期休暇中)(問11 - 1)

< 区立幼稚園(通常の教育時間+日常的な預かり保育)、または私立幼稚園(通常の教育時間+日常的な預かり保育)を利用希望する人 >

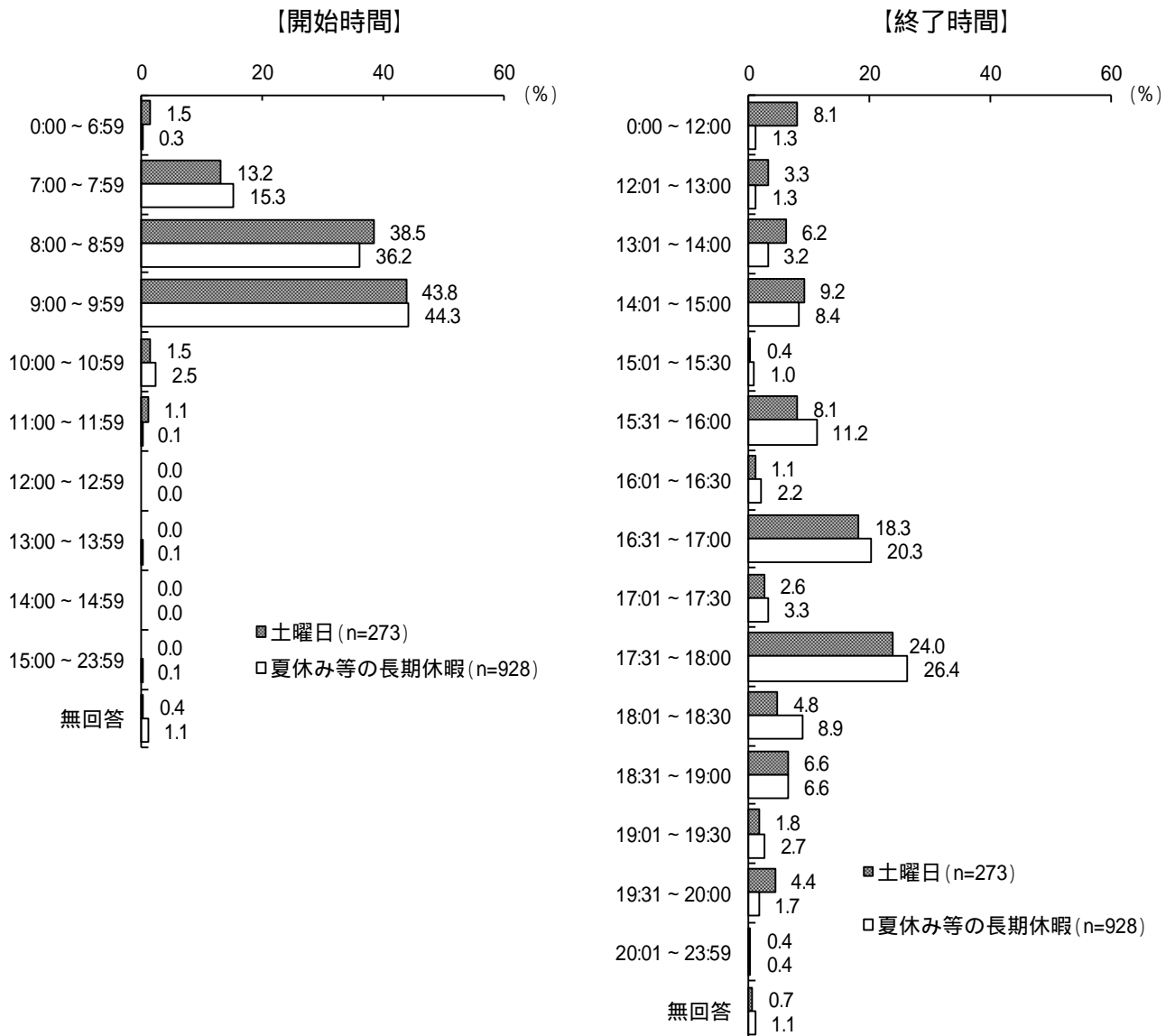

(20) 幼稚園の1週間当たりの利用希望日数(長期休暇)(問11 - 1)

< 区立幼稚園(通常の教育時間+日常的な預かり保育)、または私立幼稚園(通常の教育時間+日常的な預かり保育)を利用希望する人 >

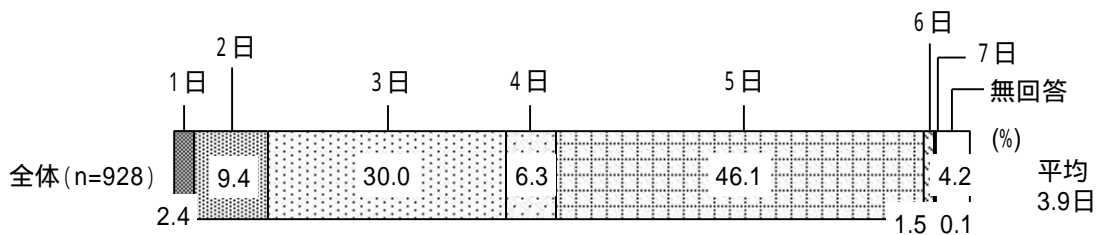

(21) 日常的に利用している教育・保育事業 (問12 - 1): 年齢別
 < 教育・保育事業を定期的に利用している人 >

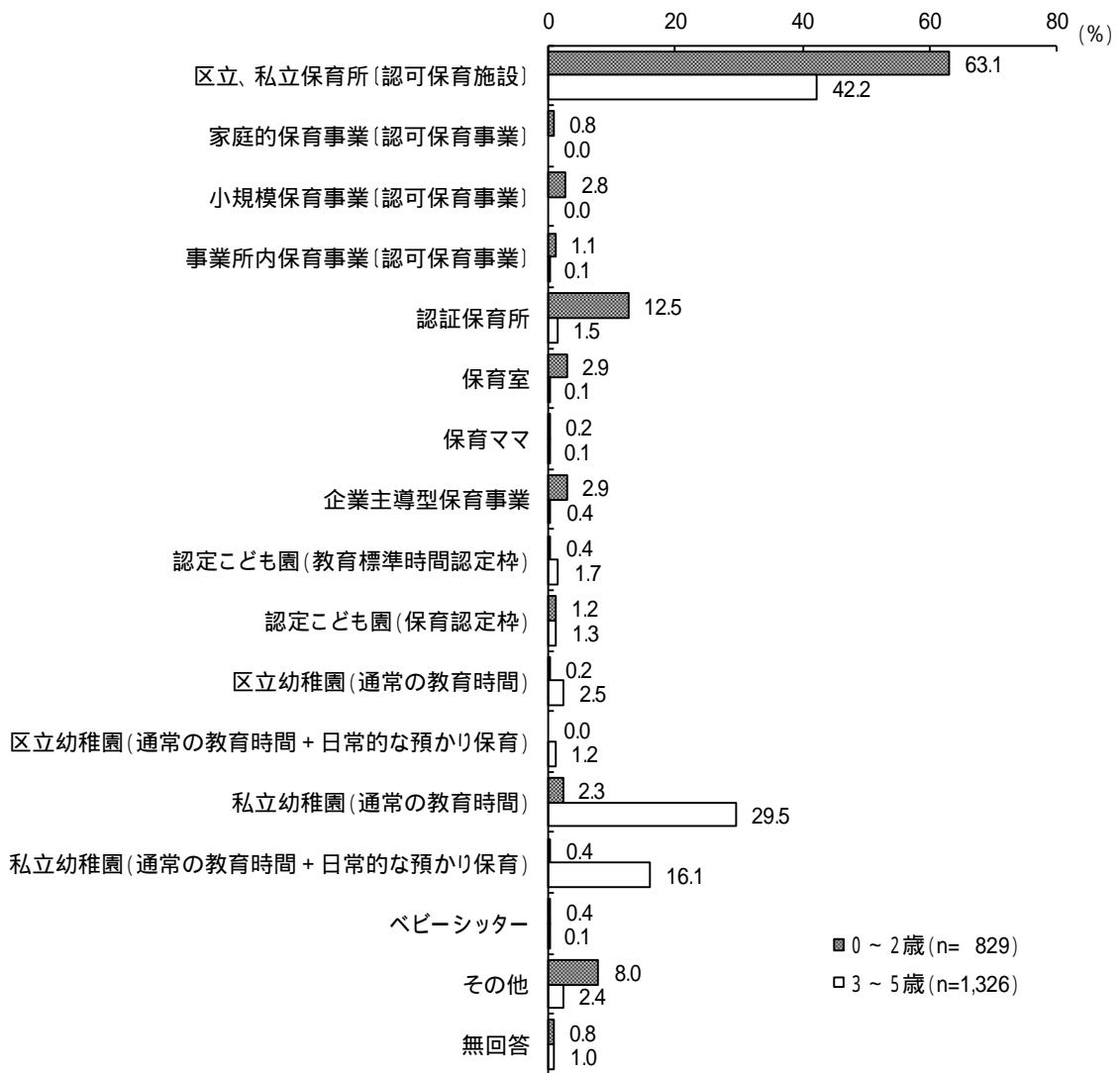

(22) 教育・保育事業の1週当たりの利用日数の現在 (問12 - 3)
 < 教育・保育事業を定期的に利用している人 >

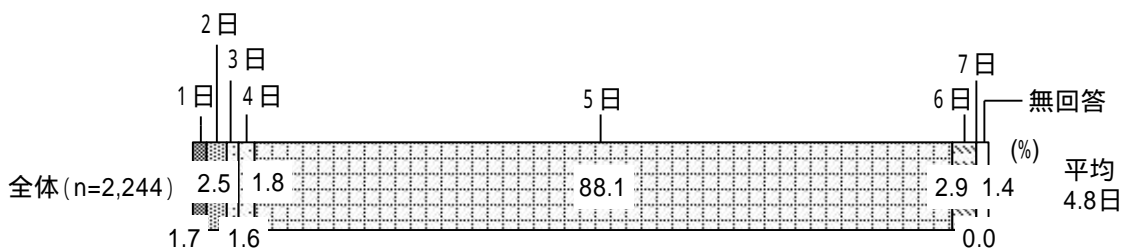

(23) 教育・保育事業の1日当たりの利用時間の現在 (問12 - 3)
 < 教育・保育事業を定期的に利用している人 >

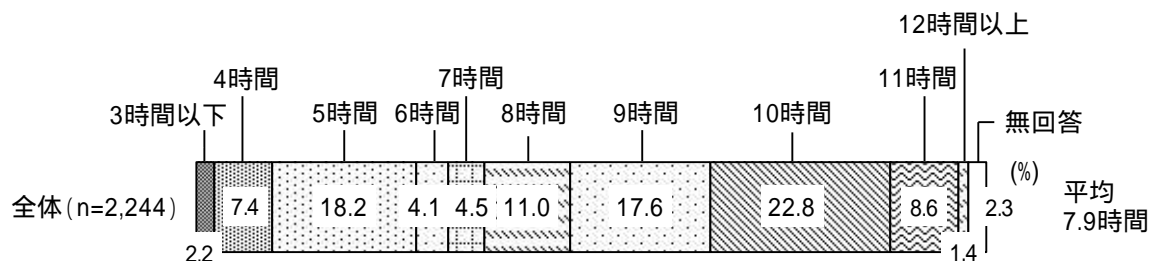

(24) 教育・保育事業の利用時間の現在(問12 - 3)
 < 教育・保育事業を定期的に利用している人 >

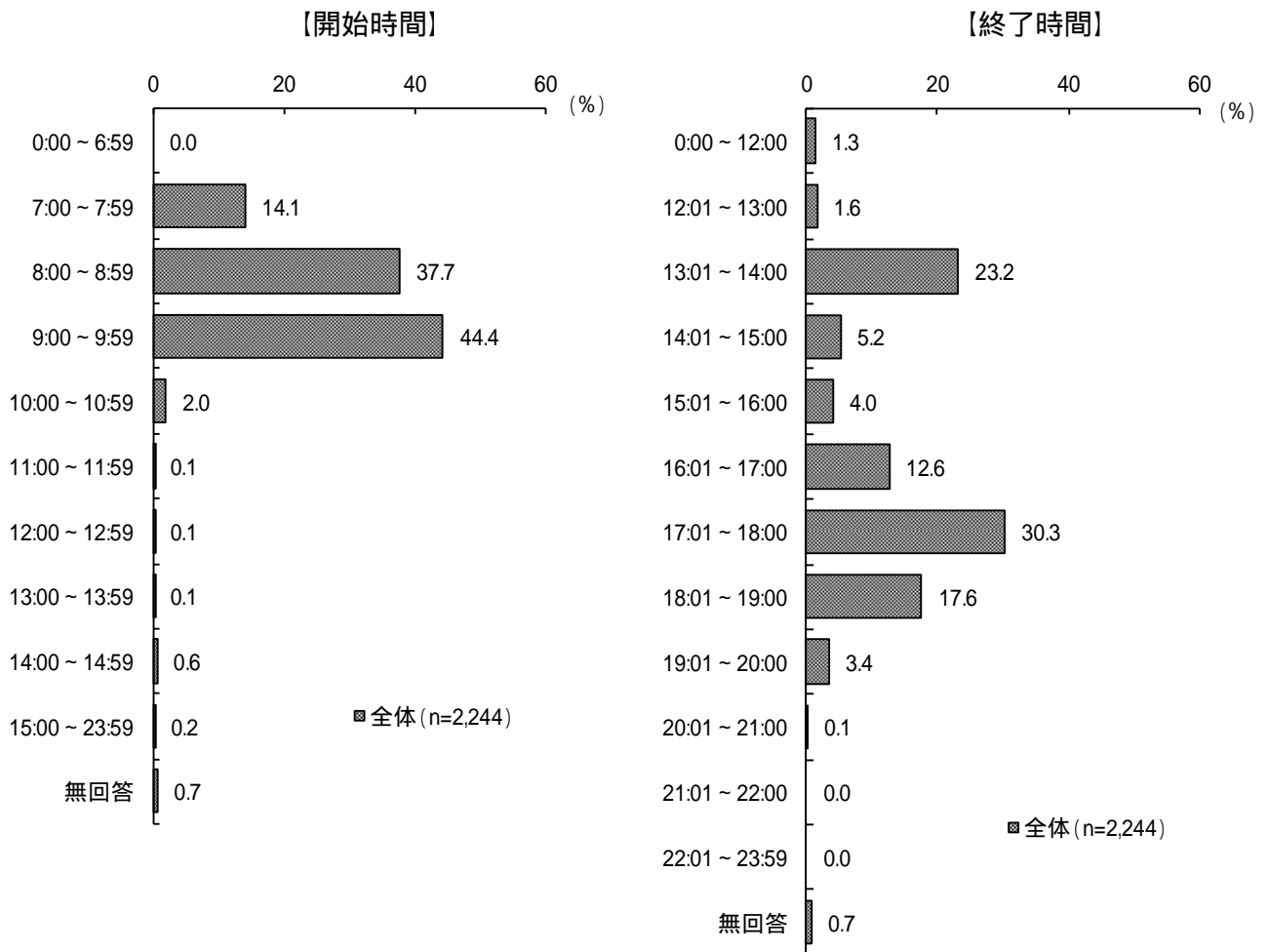

(25) 教育・保育事業の1週当たりの利用日数の希望(問12 - 5)
 < 教育・保育事業の利用時間が希望通りではない人 >

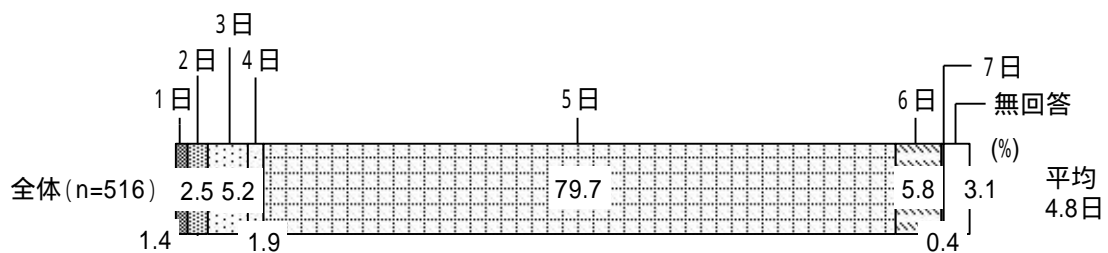

(26) 教育・保育事業の1日当たりの利用時間の希望(問12 - 5)
 < 教育・保育事業の利用時間が希望通りではない人 >

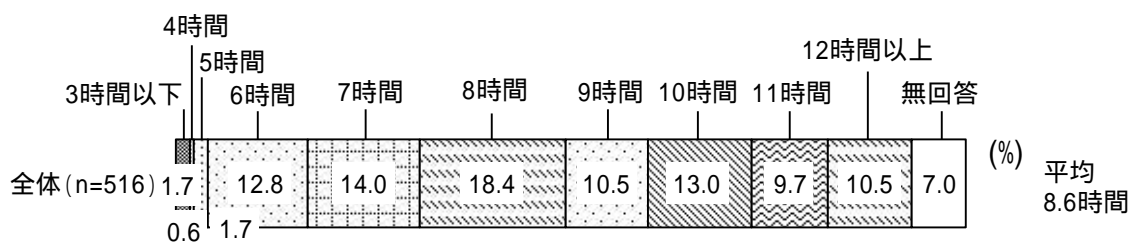

(27) 教育・保育事業の利用時間の希望(問12 - 5)

< 教育・保育事業の利用時間が希望通りではない人 >

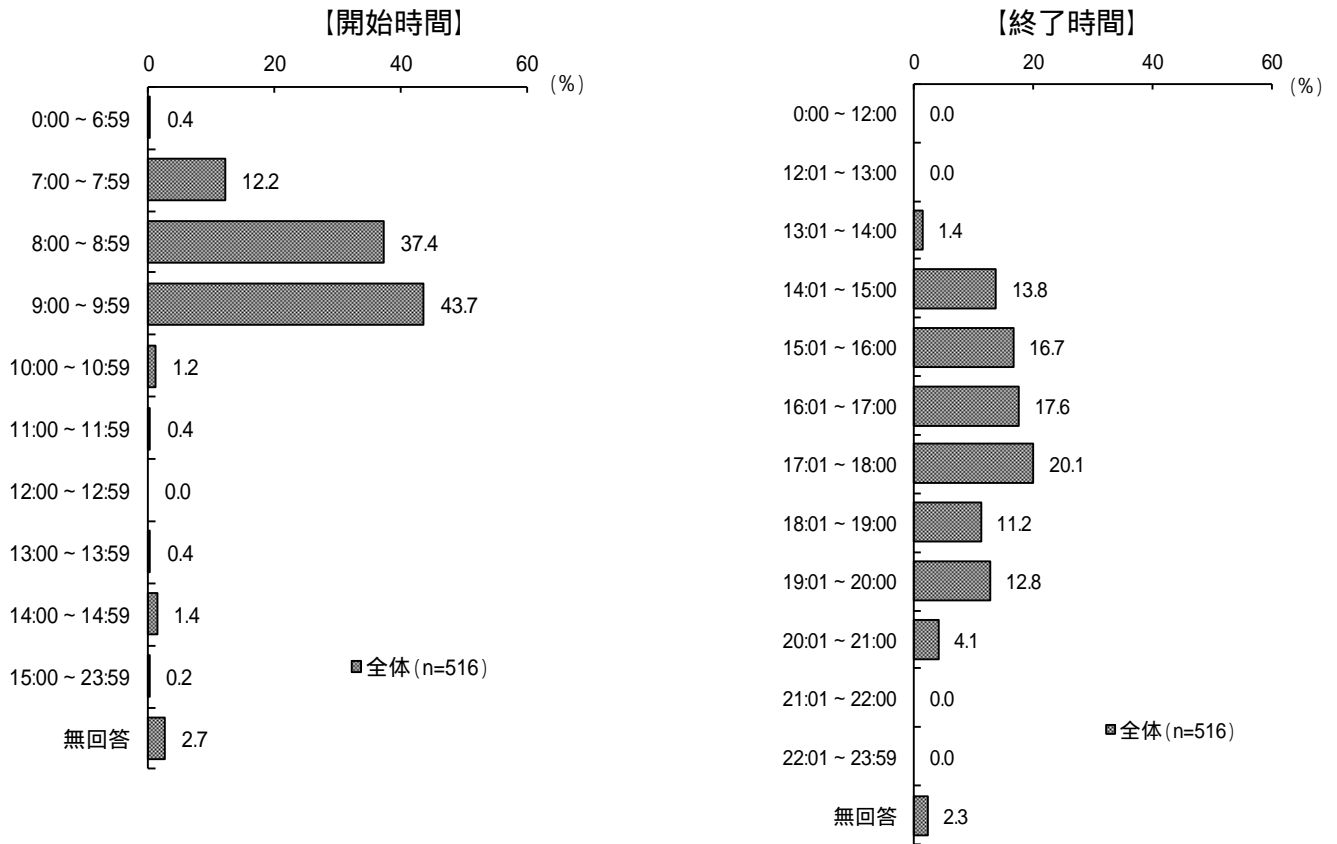

(28) 土曜日と日曜日・祝日の教育・保育事業を定期的にご利用したい時間帯(問13)

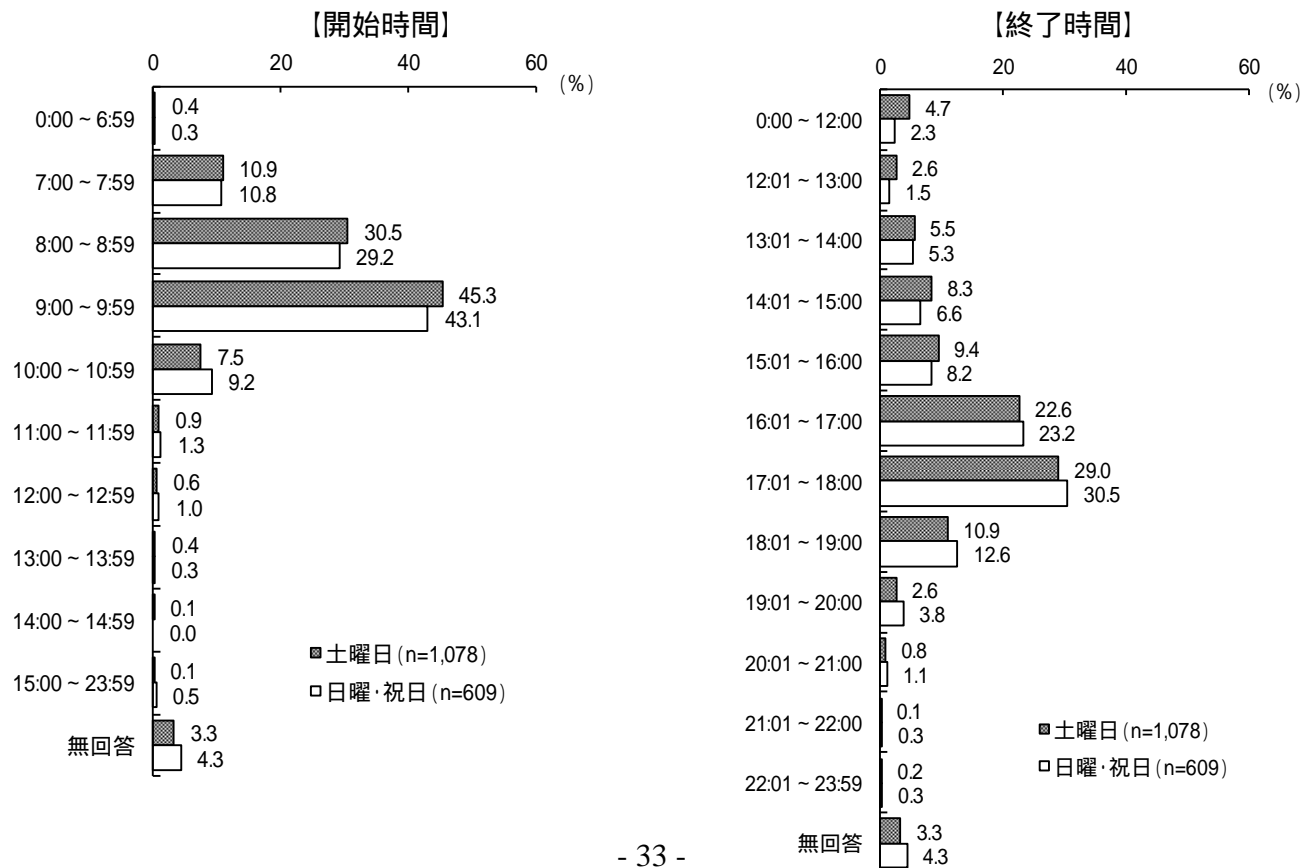

(29) 対処方法別日数(問14 - 1)

<この1年間、病気やケガで教育・保育事業を利用できなかったことがある人>
 <それぞれ対処方法を活用した人>

		(%)											平均日数
		1日	2日	3日	4日	5日	6日	7日	8日	9日	10日以上	無回答	
母親が休んだ	(n=1,380)	4.6	8.3	11.1	4.1	18.5	26.6	7.5	7.1	4.0	8.2		8.4日
父親が休んだ	(n= 643)	16.3	22.4	21.0	4.4	20.1	11.5	1.6	1.4	0.2	1.1		4.0日
(同居者を含む)親族・知人にみてもらった	(n= 550)	11.8	16.2	13.6	4.7	23.1	17.6	3.3	3.8	3.5	2.4		6.3日
仕方なく子どもだけで留守番をさせた	(n= 8)	25.0	25.0	12.5	0.0	25.0	0.0	0.0	0.0	12.5	0.0		14.9日
就労していない父親または母親がみた	(n= 348)	5.7	10.1	13.2	4.0	16.1	28.7	7.5	4.6	4.9	5.2		9.5日
病児・病後児の保育サービスを利用した	(n= 247)	19.9	14.2	15.0	3.2	16.6	19.0	4.5	3.6	1.2	2.8		5.4日
ベビーシッターを利用した	(n= 48)	20.6	18.8	18.8	4.2	14.6	12.5	2.1	0.0	6.3	2.1		7.1日
ファミリー・サポート・センター事業を利用した	(n= 21)	23.8	19.0	0.0	0.0	4.8	14.3	4.8	14.3	9.5	9.5		8.9日
その他	(n= 49)	4.1	12.2	12.2	6.1	12.2	20.6	6.1	2.0	10.2	14.3		9.6日

(30) 病児・病後児の保育サービスを利用したい年間日数(問14 - 2)

<この1年間、病気やケガで教育・保育事業を利用できなかった時に、両親が仕事を休んだり、親族・知人にみてもらったり、子どもだけで留守番したりした人>

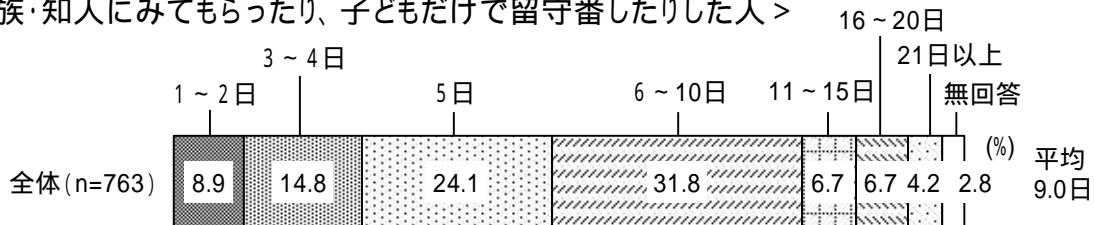

(31) この1年間の一時預かりの利用日数(問15)

<この1年間で、日中の定期的な教育・保育事業の利用以外にお子さんを一時的に預けたことがある人> <それぞれ利用した人>

		(%)											平均日数
		1日	2日	3日	4日	5日	6日	7日	8日	9日	10日以上	無回答	
保育園の一時保育	(n=290)	12.4	8.6	8.6	1.4	7.2	10.0	2.4	4.1	19.3	26.0		17.4日
幼稚園の預かり保育(不定期利用に限る)	(n=230)	5.7	9.1	5.2	4.3	12.6	22.7	5.7	10.4	20.0	4.3		19.4日
ほっとステイ	(n=168)	16.1	13.1	13.1	5.4	7.7	16.1	4.8	5.4	17.1	1.2		13.2日
ファミリー・サポート・センター事業	(n=104)	16.3	11.5	13.5	2.9	7.7	15.4	9.6	5.8	14.4	2.9		12.6日
ベビーシッター(不定期利用に限る)	(n=148)	14.9	17.6	12.2	0.7	16.2	20.1	1.4	4.1	10.8	2.0		10.4日
その他	(n=180)	8.9	11.1	9.4	1.1	11.1	20.0	5.0	5.6	20.6	7.2		17.8日

(32) この1年間の一時預かりの利用目的別日数(問15 - 2)

< 今後、日中の定期的な教育・保育事業の利用以外に、一時預かり事業を利用したい人 >

< それぞれの利用目的を選択した人 >

	(%)											平均日数
	1日	2日	3日	4日	5日	6 } 1 } 0 日	1 } 1 } 5 日	1 } 6 } 2 } 0 日	2 } 1 } 日 以上	無回答		
私用(買い物、子ども(兄弟姉妹を含む)や親の習い事等) (n=1,194)	1.8	4.3	8.8	2.5	12.0	22.3	19.5	5.9	20.8	2.1	16.5日	
リフレッシュ目的(自分の時間の確保、子どもから少し離れたい等) (n=1,033)	1.9	6.0	8.0	3.0	11.9	22.4	25.2	4.0	16.0	1.6	13.7日	
冠婚葬祭、学校行事、子ども(兄弟姉妹を含む)や親の通院等 (n= 875)	5.0	10.6	15.4	2.2	20.5	26.3	7.8	4.5	4.6	3.1	8.1日	
不定期の就労 (n= 445)	0.4	2.2	6.5	1.6	9.7	21.6	10.1	4.9	37.2	5.8	32.5日	
親族の介護や看護 (n= 116)	2.6	5.2	10.3	2.6	8.6	25.0	6.0	6.0	28.5	5.2	27.0日	
その他 (n= 99)	4.0	5.1	3.0	1.0	9.1	27.3	9.1	7.1	30.3	4.0	23.9日	

(33) この1年間、泊りがけで家族以外に子どもを預けたときの対処方法別日数(問16)

< この1年間に、お子さんを泊まりがけで家族以外に預けなければならないことがあった人 >

< それぞれ対処方法を活用した人 >

	(%)											平均宿泊数
	1泊	2泊	3泊	4泊	5泊	6 } 1 } 0 泊	1 } 1 } 5 泊	1 } 6 } 2 } 0 泊	2 } 1 } 泊 以上	無回答		
(同居者を含む)親族・知人に預けた (n=248)	21.1	16.5	15.7	4.8	9.7	18.1	4.0	2.0	6.5	1.6	7.4泊	
短期入所生活援助事業(ショートステイ)を利用した (n= 5)	0.0	20.0	20.0	0.0	0.0	60.0	0.0	0.0	0.0	0.0	6.2泊	
短期入所生活援助事業以外(認可外保育施設、ベビーシッター等)の保育事業を利用した (n= 5)	20.0	20.0	20.0	20.0	20.0	0.0	0.0	0.0	0.0	0.0	3.0泊	
仕方なく子どもを同行させた (n= 84)	28.6	21.4	9.5	1.2	13.1	11.9	1.2	0.0	3.6	9.5	4.3泊	
仕方なく子どもだけで留守番をさせた (n= 0)	-	-	-	-	-	-	-	-	-	-	-泊	
仕方なく予定・用事をあきらめた (n=119)	20.2	21.9	13.4	6.7	16.0	10.9	1.7	0.8	0.0	8.4	3.7泊	
その他 (n= 6)	33.3	0.0	33.3	0.0	0.0	0.0	0.0	0.0	16.7	16.7	13.6泊	

(34) 「おでかけひろば・子育てひろば」の月あたりの利用回数(問17)
 <「おでかけひろば・子育てひろば」を利用している人>

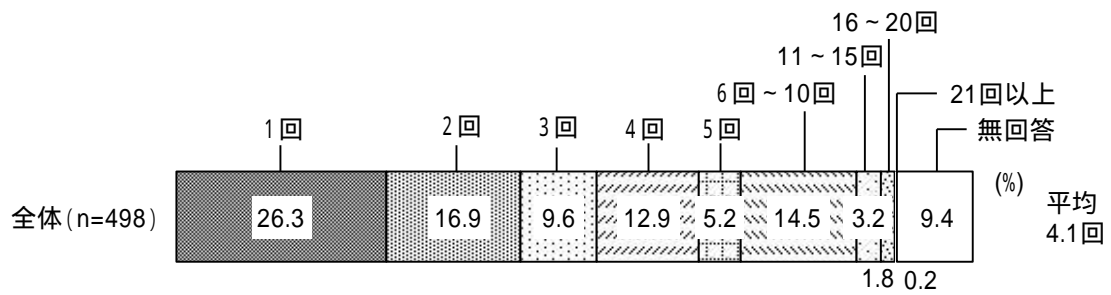

「おでかけひろば・子育てひろば」の利用経験(子どもの年齢別)

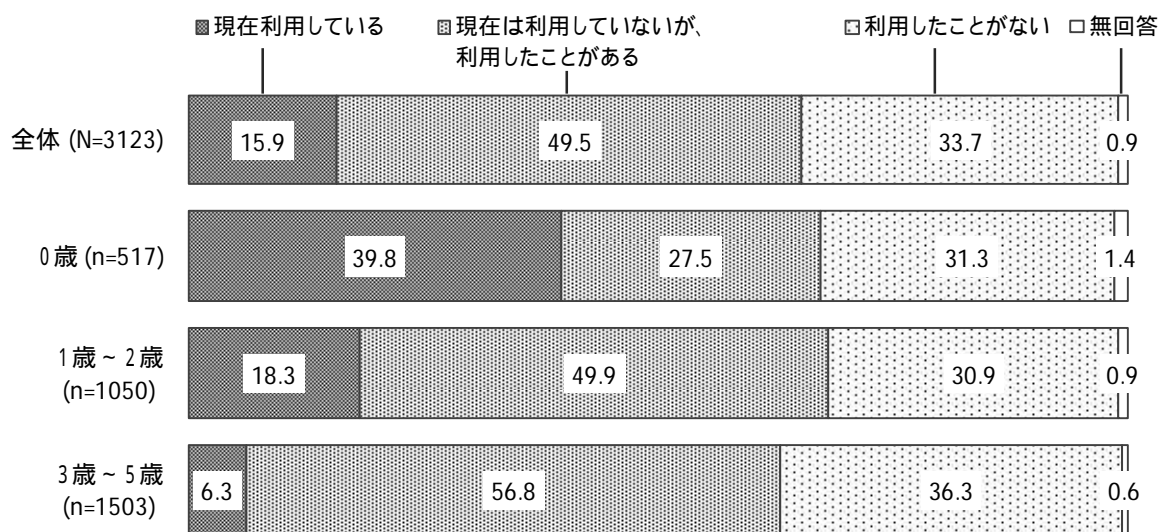

(35) 「おでかけひろば・子育てひろば」月あたりの利用希望回数(問17-1)
 <「おでかけひろば・子育てひろば」を利用している人>

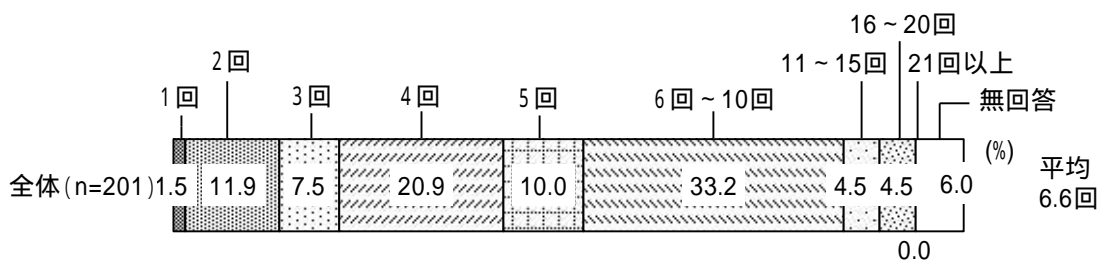

(36) 「おでかけひろば・子育てひろば」の月あたりの利用希望回数(問17 - 2)
 <「おでかけひろば・子育てひろば」を利用していない人>

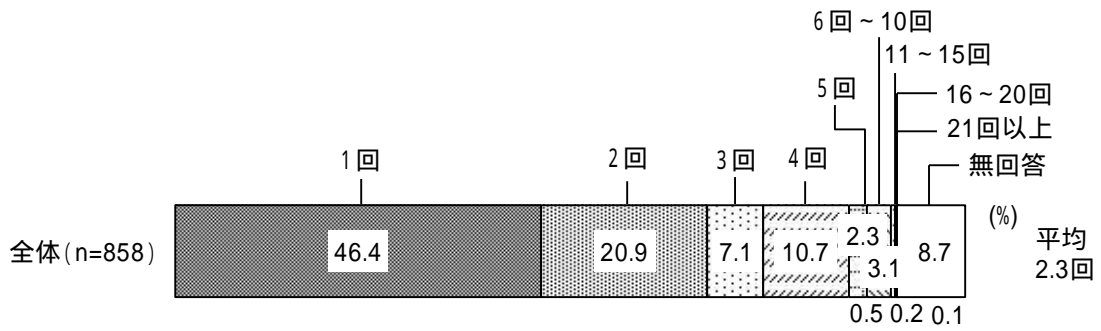

現在ひろばを利用していない人のうち、今後利用したいと思う母親の就労状況

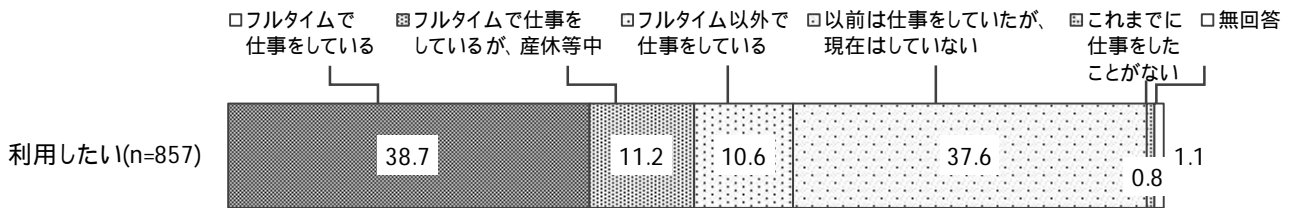

ひろばを利用していないが利用したい人のうち、フルタイムで働く母親の帰宅時間

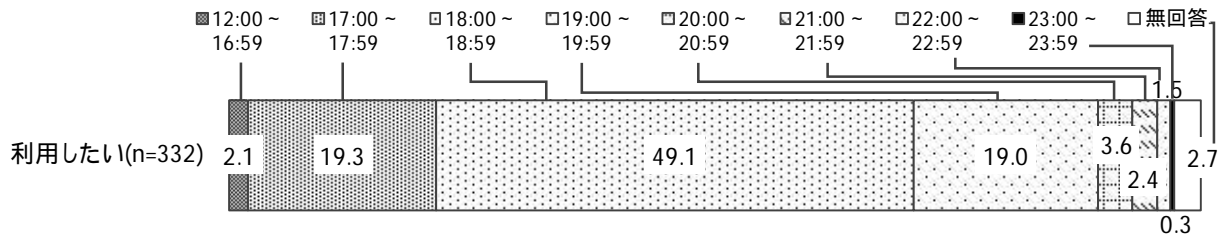

出産前後の精神的安定と子育てを楽しく感じるかの関係

妊娠前期

楽しいと感じることの方が多い
 どちらかという、楽しいと感じることの方が多い
 楽しいと、辛いとが同じくらい
 どちらかという、辛いと感じることの方が多い
 その他
 無回答

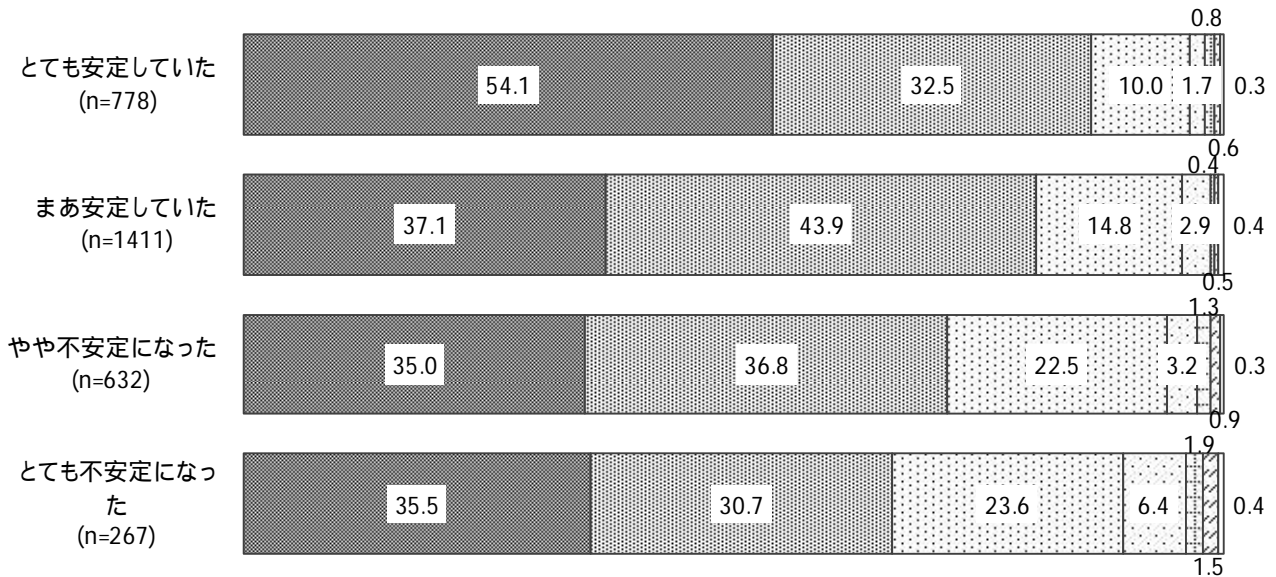

出産直後

楽しいと感じることの方が多い
 どちらかという、楽しいと感じることの方が多い
 楽しいと、辛いとが同じくらい
 どちらかという、辛いと感じることの方が多い
 その他
 無回答

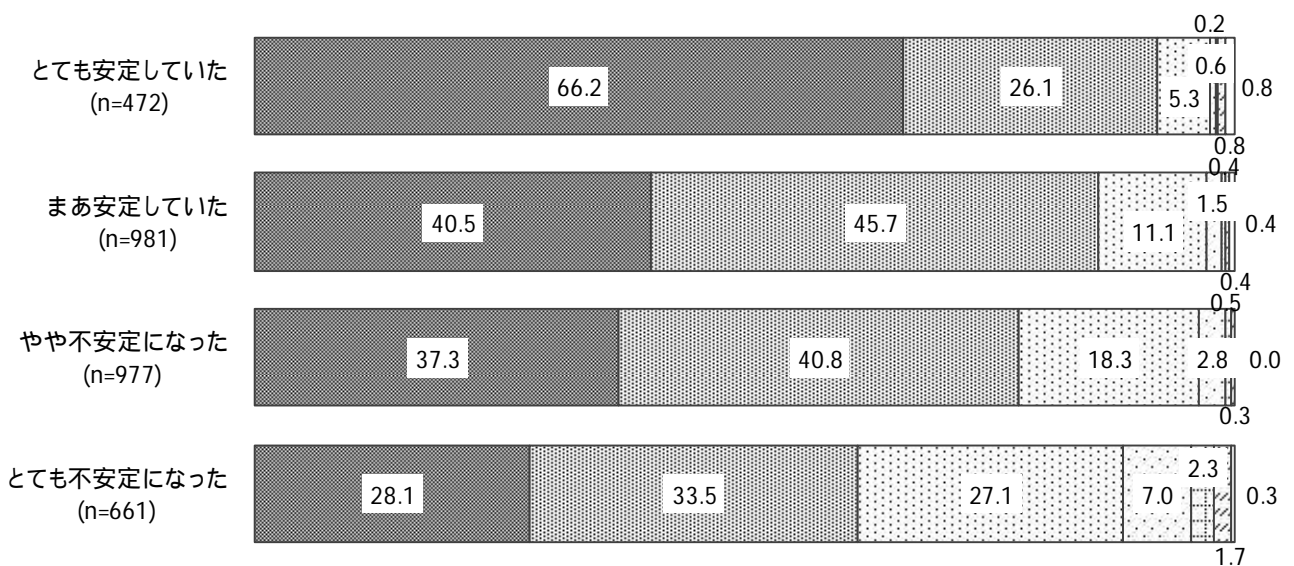

子育てを楽しく感じる度合い別の相談先数

